大同報

發行人 友田賓 編輯人 宮彭年 印刷人 賀澤民
發行所 新京東六馬路 大同報社
電話 編輯局二-一四二 營業局二-〇七四 振替口座奉天二六九六
報費 一份國幣五分 一個月國幣壹元壹角 外埠郵費在外
廣告價 一行（五號字十二字）一日壹元特別地位加倍長期另議

社評 整理私塾與普及教育

（松下士）

私塾之制式、設置簡陋、師資弱劣、其冬烘之陳腐氣概、處處具有不合時宜之落伍表現、按現代之教育原理、思潮之新的傾嚮、陶溶繼承傳統的新青年國民之重責、決不宜有此古董式的蒙昧教育機構濫竽其間、重滋貽誤、限制取締、實所當務之急、是固，矣、但於正規欽育事業、尙未臻於普及完成時期、以地理之形勢上、人民之居住上、生活之狀況上、經濟之能力上、限於天然與人事之諸多困難增建學校、適應需要、旣有不逮、則藉賴私塾以爲裨補調濟之用、非第不可盡廢、且於僻遠或缺乏學校各地區、尙須加以鼓勵、俾能增進向上、以期達於學齡之兒童、不致完全失學、惟宜制有相當管理指導之方、訂定規章、隨時監査、使之注意改良、免蹈前述舊式冬烘先生之一切弊習、庶乎可也、

私塾之開設、蓋多屬於小學程度、故玆就小學教育設施之現狀、而推論其實、據査全國小學校數目康德元二年中均同、學校爲一二、八九六校、教員二四、二六五人、生徒八三〇、九六〇人、但本年學校爲一二、七〇五校、教員爲二三、五二〇人、生徒爲九一一、四五六人、即學校減少一九一校、教員減少七四五人、而生徒增加八、四九六人、以此情形、其學校收納之難容、教員教管之難週、乃勢所必致、而被擯於門墻之外、不得同享教育之利者更不知有若干失學兒童、向隅飮泣者矣、而此一二七〇五校、在京哈兩特別市、與奉吉龍江三市、及外此之十餘省會、已佔大部、其餘分佈於全國一六一縣二八旗之間者、蓋難敷佈、而此縣旗之中、復以政治城邑佔有多數、至其散在各鄉鎭間者、更尤寥若晨星、使對私塾、嚴格取締、掃除無餘、則影響所及、教育之效、必將不免大殺風景之感、因噎廢食、貽害有不可勝言者矣、

凡屬鄉僻缺乏學校地區、無論私塾如何不良、尙可藉收識字運動之效、較諸民衆學校之補助敎育、爲容尙多、倘再將此差强人意之私塾、已有者勒令取消、未設者從嚴禁止、則失學之男女兒童、完全無可向學之機會、增進文盲、何可計量、況舊式私塾、雖科目不良、教法不合、而對固有道德綱常倫紀之訓育、尙頗注重、其於社會人心、亦有深切擴普之導引效力、殊未可以一筆抹殺也、

是以私塾愈多、愈足以收補助之效、果使能以普遍設立、未始不可促進普及教育之功、惟須監査得當、依法改良、舉其要點、蓋有數端、

一、教師 教師爲人倫表率、生徒時時具有模仿之傾向、學品年歲、均關重要、最宜嚴格考核、儘可能之範圍、必使具有充分之科學常識、純潔之品行涵養、瞭解時代之情勢趨嚮、而其年齡、至多不得逾五十歲、始得充任私塾教師、否則必不足以適應需要、對此辦法、最宜施行下列要項、

1、檢定考試、確査其學品與現代觀念、是否堪任師表、最低限度必須熟習四則筆算、及有普通科學之常識、

2、傳習教法、敎法爲效率之根本、私塾先生、對此多有盲然、宜作相當之傳習、授以最要之綱領、

二、學科 宜限定敎授相當之小學教科、以免紛歧且合適用、非專門硏究、對初學兒童、不得傳授舊式之經學一科、最好都定敎科書、多量印製、除學校外、足以適應私塾之需要、

三、視查指導法定諸端、各私塾是否恪遵、或恪遵有無偏弊、均宜派員時常蒞臨視査、遇有未當立予指導、俾資改善、如不堪改善、即爲取締或解散之、亦無不可、

此其大綱也、至如細目、則須由當局本之敎育方針、詳爲規制可也、關於小學之私塾教育、其略如是、此外各都市間、頗多類於私塾生意式之補習學校、雖名爲學校、其實不過變像之私塾耳、亦宜詳細調査、確實管理、俾免貽誤、

凡是諸端、果能行盡其道、教育前途、實利賴之玆以各地方教育當局之取締私塾不遺餘力、而無適應收容失學兒童之計、良用欲然、故書其要如此、

中國留日學生會 追悼魯迅

【東京五日電】住在東京之中國人留日學生會與各文化團體、於四日午後一時、在東京西神田日華學會講堂、舉行中國文豪魯迅之追悼會參加者約有三百餘人、儀式頗爲隆重、午後六時散會、

英擬在西沙島 設空軍根據地
西貢紳民表示反對

【西貢五日電】英國政府、擬在西沙羣島建築空軍根據地、與中國開始交涉、西貢各界聞此消息、殊抱不滿、新聞界主張以法國政府之確保該羣島所有權利、或印度支那之防禦等理由、擬阻止其實現云、

香港英國報紙 頑迷論調
因基隆事件也

【香港五日電】香港各報紙對於七日台灣基隆發生的英國遠東艦隊審多耶號水兵事件、多有揑造言詞、陷害日本、予日本駐彼官憲以不愉之感者、不料二日之電報新聞、又以據英海軍當局之消息、作無稽之宣傳謂語、題曰、『基隆事件之經過』言日本警官、故意毆打侮辱善良的英水兵、水澤駐港總領事、三日、質問英海軍當局、是否如此發表、然答以、『無此事實』再以公文、質諸該報、至四日尙未回答、日本當局、以生事以來、顧慮日英友好關係、臨時禁止一切記載、而英報反屢屢出以誹謗日本態度、於兩國親善關係、極堪遺憾云、

美上議院改選 民主黨佔優勢

【紐約四日電】美國與大總統選擧同時進行之上議院三分之一議員改選、民主黨亦佔有優勢、該黨傳統的地盤之南部各州、民主黨得到壓倒的勝利、六名已確定當選、現民主黨佔上議院議員九十六名中之五十四名云、

美共和黨 已感覺羅氏必勝

【芝加哥四日電】美共黨選擧副委員長司班格拉氏、於三日午後十時、已承認羅氏之勝利、共語如左、目下競選之結果、藍敦氏已陷不利、但共和黨仍不放棄競爭、

羅斯福復選連捷

【紐約四日電】至三日午後九時（我國四日午前十時）止羅斯福氏共得三百票（總數五百三十一票）再度獲選業已確定矣、據非公式發表、該兩派得票數目如左、
羅斯福氏 六八三、七六八
藍敦氏 三二九、七八九

花輪書記官 轉任外務省課長

【東京五日電】四日日本外務省發表辭令如左、
外務書記官 花輪義敬 任東亞局第三課長、
外務事務官 北澤直吉 免署東亞局第三課長事務、

廣東答禮使節一行 拜訪香港總督

【香港五日電】廣東省主席黃慕松、廣東市長曾養甫、及隨員廿餘名、爲公式答禮而來港、本日午前十一時、由廣九鐵路、行抵九龍、出迎者有喀爾邇京托總督夫妻及英國方面高官、貴顯紳士二百數十名、當乘汽艇、由香港上陸、由出迎儀仗兵衛護、十二時入總督官邸、午后一時、出席總督主辦之午餐會、定於五日訪問各方面、六日早離港、此次英國方面之歡迎、爲近來未有云、

前張作霖之白俄兵 向中國司法部請求 給付所欠薪餉

【上海五日電】前張作霖麾下之白俄軍五百六十八名、於張氏興旺之時、爲極優秀之外籍兵、戰功頗著、當時與張約定、由張給予報酬美金廿七萬五千九百四十八元卅四仙、立有契約、張死曾屢催張學良、並曾往漢口覓張學良、請其履行契約、而張推諉延遲、以至今日、曾聘天津俄籍律師J・K・阿梯米夫氏與各方面折衝、均無效果、近日生活逼迫、已屆餓鬼道前、不得已又煩該律師、卅日向國民政府司法部提出請求書請照約發給廿七萬餘元美金云、

日本政制各改革案 分配於各閣僚
以資明瞭所有內容

【東京五日電】日本改革中央地方行政機構及刷新議會制度之陸海軍部共同案、四日經廣田首相分配於各閣僚其內容如左、

中央行政機構

第一、國策統合機關、設立掌管重要國務之各種調査及豫算之統制按排之機關、置於內閣總理大臣之下、將情報委員會合倂於此、此機關之長官、得列入閣員、

第二、人事行政、爲統制刷新人事行政、設一機關、屬於內閣總理大臣管轄、

第三、外務拓務兩省合倂、以圖對外政策之統合强化、

第四、農林商工兩省合倂、實行產業行政之合理的强化、

第五、將內務省神社局之掌管事務、撥歸文部省掌管、振作國民精神、統合體育向上、

第六、將內務省士木行政撥歸於交通關係省管理、

第七、鐵道遞信兩省合倂、以圖鐵道航空遞信行政之合倂統制、促進民間航空事業之劃期的躍進、統合船舶港灣行政、

第八、整理改善各省內容、將各處所管之重複事項及研究機關加以統合整理、

地方行政機構

改善各省、隨國運之進展加以整理刷新、

議會制度

鑑於國運之進展議會之實狀改正議員法選擧法、

日本保火險業 請美濃部科長 講新保險業法

【東京五日電】滿洲國實業部、制定保險業法、刻已決定、不久當正式向商工、陸軍及業者說明而求諒解、爲使內地有力火災保險各社代表十七名、四日、集合工業俱樂部、招待來京之滿洲國實業部美濃部總務司文書科長非公式聽受說明此項業法、該法、大體以日本內地此種業法爲準、對於外國火災保險會社營業、按照認可制度令納三十萬圓保證金、現在廿餘社之內地再保險中、撤銷者當有相當社數、至此項業法之實行、則定於明年二月間云、

介紹當代國際名人（十）

賈特福爾德
——英國的海軍大元帥——

賈特福爾德生於一八七三年九月廿七日，他的父親A・J・賈特福爾德，也是一位海軍大將所以，他生下來，就帶有英國海軍的血統，一八八六年他才十三歲的時候，他就在軍艦『布里本尼略』號上過着海上的生活，驚風怒濤給了他不少的海軍生活上的訓練，一九〇九年，他昇爲海軍大佐，歐洲大戰的機會，奠定了他事業的基礎。逐步上昇，成就了他現在的地位一方面是機運的演成，一方面也是由於他父親海軍大將的地位所致。

一九一六年世界大戰已經開演了三年，五月在挪威南岸，斯喀基爾拉克峽附近，英德兩國的偵察艦隊遇着了。英國的巡洋艦隊指揮官別定中將，馬上將敵情報告後方，同時。在此處開始了歷史上有名的英德大海戰，

別定中將當時在獅號旗艦上指揮作戰，而這個旗艦的艦長，却是一個沉着勇敢，頭腦清晰的賈特福爾德大佐。賈特福爾德大佐在任這個旗艦的艦長以前，他已參加過一九一四的『赫里哥蘭德海戰』和一九一五年的『多加潑克海戰』。這兩個海戰，是這一次英法大海戰的前奏曲。賈特福爾德在這許多次的海戰中，都很勇敢的建立了不少的功績，特別是在這一次空前的大戰裏面，他更以非常的才能，而得到了人們的注意。

這種戰爭的成功，使他個人的地位日益增進一九一七年，他已昇任爲英國艦隊總司令旗艦艦長兼任艦隊砲術參謀，一九二〇年，他進級少將，一九三〇年晉級海軍大將，一九三五年的五月，昇任海軍元帥。現在，地中海形勢日緊，第二次世界大戰的風雲又瘋狂一樣的動蕩不定。他的地位，也自然是更加重要了。

西遊記

第十七回 行者大鬧黑風山 觀音收伏熊羆怪

廖遲世畫 【64】

話說孫行者一觔斗跳將起去、唬得那觀音院大小和尙一個個朝天禮拜道、爺爺呀、原來是騰雲駕霧的神聖下界、怪道火不能傷、恨我那個不識人的、老剝皮使心用心、今日反害了自己、三藏道、列位請起、不須恨了、這去尋着袈裟、萬事皆休、但恐找尋不着、我那徒弟性子不好、汝等性命、不知如何也衆僧聞言一個個告天許願、只要尋得袈裟、不題、却說大聖到空中、把腰兒扭了一扭、早來到黑風山上、住了雲頭、仔細看去、果然是座好山、況正値三春時節、但見萬壑爭流、千崖競秀、鳥啼人不見、花落樹猶香、行者正觀山景、忽聽得芳草坡前、有人言語他閃在石崖之、偷眼觀看、原來是三個妖魔、席地而坐、上首的是一條黑漢、左首下是一個道人、右首下是一個白衣秀士、都講的是立鼎安爐摶砂鍊汞、白雪黃芽、傍門外道、正說中間、那黑漢笑道後日是我母難之日、二公可光顧、光顧、白衣秀士道、年年與大王上壽、今年豈有不來之理、黑漢道、我夜來得了一件寶貝、名喚錦襴佛衣、誠然是件好物、我明日就大開筵宴、慶賀佛衣、就稱爲佛衣會、如何、道人笑道、妙妙、我明日先來拜壽後日再來赴宴、行者聞言忍不住跳出石崖、擧棒高叫道好賊怪你偷了我的袈裟、要做甚麼佛衣會、趁早兒將來還我、喝聲休走、輪起棒照頭就打、慌得那黑漢化風而逃、道人駕雲而去、只把個白衣秀士、一棒打死、却是一條白花蛇怪、索性提起摔斷徑入後山尋那黑漢、轉過尖峰峻嶺、又見那壁陡崖前、聳出一座洞府、兩扇石門緊閉、門上有一橫石板、明書著黑風山黑風洞、即便輪棒叫道、作死的業畜、快送老爺的袈裟出來、小妖急報黑漢道、佛衣會做不成了、門外有一個毛臉雷公嘴的和尙來討袈裟哩、那黑漢叫取披掛結束了、綽一管黑纓槍、走出門來、行者閃睛觀看、只見他黑漆光盔、烏金甲、皁羅袍、黑絨絛、黑纓鎗、烏皮靴、通身如炭、暗笑道這廝想是燒窰的出身、那怪大聲高叫道你是那寺裏和尙你的袈裟在那裏失落了、敢來我這裏討取、行者道、我的袈裟在觀音院後方丈裏放著只因昨夜失了火、你這廝趁鬨擄掠盜了來要做佛衣會慶壽怎敢抵賴、快快還我、饒你性命、那怪聞言、呵呵冷笑道你那個潑物原來昨夜那火、就是你放的、你在那方丈屋上行兇呼風是我把一件袈裟拿來了、你待怎麼你姓甚名誰有多大的手段敢那等海口浪言、行者道、是你也認不得老外公哩、你老外公乃大唐御弟三藏法師之徒弟孫行者若問老孫的手段、說出來教你魂飛魄散、那怪道你試試來我聽、行者笑道我兒你站穩了仔細聽著我

自小生來手段高、隨風變化氣英豪、靈臺山上老僃長 指我長生路一條、他說身內有丹藥、外邊採取枉徒勞、得傳大品天仙訣若無根本實難熬、回光內照穿心坐、身中日月坎離交、萬事不思全寡慾、六根清淨體堅牢、下海龍降眞寶貝、取有金箍棒一條花果山前爲帥首水簾洞裏掛黃袍、玉皇上傳宣詔封我齊天極品高、幾番大鬧靈霄殿、哪吒負痛領兵逃却被老君助一陣、二郎擒我到天曹、送在老君爐裏鍊、六丁神火慢煎熬、日滿開爐我跳出、手持鐵棒遶天跑、縱橫到處無遮擋三十三天鬧一遭我佛如來施法力、五行山壓老孫腰整整壓該五百載、幸逢三藏出唐朝、吾今皈正西天去、轉上雷音見玉毫、你去乾坤四海問一問、我是歷代馳名第一妖、

新京 頭道溝 亞細亞飯店新張廣告

敬啓者新京爲國都之地人文會萃之所對於西餐尤爲講究有鑒及此敝人不惜巨資今在頭道溝實宴樓對門新華社旅樓下開設西洋菜各種點心一概俱全請君光臨一試便知非謬也特點列下
西洋大菜 各樣齊全 宴會嘉賓 寬潤雅觀
各種名酒 供君酌品 特聘名師 求顧富歡
紅茶點心 隨客自便 一試便知 決非虛言
現已開幕 請駕光臨
借用電話（三）二八三三番
本店主人啓

聲明啓事

啓者余等七家均係世代忠善務農爲業識余者均知如一家飽暖千家怨因於今春受地方之無賴敲詐當被官方查覺收押在案又足證明余等良好人也至前偵事變余等係均以身家久遠計徒遭損失毫髮未染此地方之警甲均已洞悉恐壞人仍以挾嫌爲念暗爲捏造人非故此登報聲明
聲明人九台縣荒山屯甲 住戶 霍振國 尤清珠 張源 劉貴 劉煥章 王紹公 尤忠達

南崗首善醫院開幕啓事

籌備經年的首善醫院新院居然於九月六日正式的開幕了他的位置佔在交通極便利的地方（長官公署街就是山街與龍江街的拐角許公花園對過）現在我把他的幾個的特點告訴大家罷
一、交通便利空氣淸新而又寂靜
二、院址寬大有美麗的花園遊戲場運動場太陽浴場等
三、病室大手術室產科手術室均按最新式醫學上設備整潔合乎衛生
四、理料治療器械應備即有如愛克斯光線機器本院與道外分院均有裝設能透視病體又能播病影
五、各科聘請專門大夫治療均係哈埠有名醫師担任外科、奧吉利威皮膚花柳科、泌尿科、奧聯路夫婦人科、產科、林德爾、耳鼻咽喉科、林思諾耳院長兼內科番陳澤生
六、取價低廉門診免費住院自二元起藥費普通二毛注射五角起六〇六三元所以這個醫院是給一般患者謀福的醫院歡迎大家參觀指導
院長 陳澤生
本院南崗長官公署街 電話七六〇五番
分院景陽街 電話二九八六番
協天分診所 道外正陽街 電話九二六一番

失照聲明

啓者敝人因遷居遺失地照兩張（一）張啓明地十九垧坐落樺甸縣四區三個頂子東至李姓西至河南北至分水（二）張子餘地一垧坐落同區鞍子嶺東至孟姓西至宋姓南至甸心北至道除呈補發外特此登報聲明
樺甸四區 張子餘啓

接兌聲明

吉林商埠大馬路世昌源百貨店接兌慶發源洋貨店經中人雙方議妥辦理淸楚所有慶發源舊事及債務等與世昌源毫無關係世昌源於十一月五日新張物品照實價八扣兩星期惠顧諸君勿失良機特此聲明
吉林商埠地 世昌源百貨店啓

淺井万金膏

主治 跌打、挫傷、肩痠、牙痛、頭痛、胸腰痛、風痛、風毒、丹毒病、神經痛、風濕痛、疝氣、凍裂
登錄商標 淺井万金膏 いたむところによし 本家 森林平製
販賣業多 惠顧者請明 寄方發信
獨家經理 大連市 奉天加茂町 哈埠八站 日本賣藥會社

訃聞

顯妣張母孟太夫人慟於康德三年十月十六日申時壽終哈爾濱市寄寓內寢謹擇於國歷十一月六日開弔七日發引扶柩回海城 祖塋安葬 恕不另訃哀此報
孤哀子張明哲、峻、奎、徵、訓 泣血稽顙
喪居 哈爾濱南崗車站街二十號張寓
通訊處 新京民政部衛生司 奉天大南關楊教寺胡同七號本宅

電醫師養成學生募集

宗旨 電氣醫學全般教授養成電醫師爲目的
資格 初中卒業同等學力者十八歲以上者爲合格
學額 二十名男女兼收
期間 三個月爲滿考試合格者由本院授與卒業證書
手續 報名料壹圓月謝金拾貳圓（函授月謝金八圓）
特典 卒業授與學位（日本電療學士）無試驗開業
開學 十一月六日開課（如索詳章請寄附三分郵票）
報名處 新京吉野町三丁目十六（賓宴樓斜對過） 日本電療高等學院出張所

奉天市內關東印書館啓

黃大白先生新著成的 醒世小說 情海遊緣 新出版
意想不到的著品爽神愉快一經購閱夢寐難忘全書一厚册附明星照片定價五角特價只收貳角五分外埠加郵費五分（共參角）郵票印花十足通用函購直寄敝館十一月十五日截止千載一時機會難逢特此廣告
▲各埠大書局均代售▼

舒肝健胃丸

平肝順氣開胃健脾 一切胃病各症良藥
此藥專治、男婦肝鬱氣滯、胃不消化、飲食停滯、時常打隔、嘔吐酸水、胃腸脹痛、兩脇攻痛、及凡久心口疼痛、噎膈轉食、心腹病塊、癥瘕痞積、氣遊攻痛單雙鼓症、因氣胖腫、食積、寒積、蟲積、氣積及茶裹、酒裹、心腹各症、服之奏效、功效、舒肝順氣、開胃健脾、開鬱化滯、散積消緊、平肝導滯、散瘀除癥、强健胃納、潤腸通便、消除煩悶、舒暢氣血、通暢百脈、凡係因氣、因食所患肝胃各症、無論老幼效服之眞治胃病的良藥也
◆每發定價國幣一元半打五元函購不索郵費
總發行奉天鐘樓北 關東大藥房

眼科

羽牟眼科医院
医学士 羽牟武志
新京祝町三丁目 青陽大樓二階二〇二号 電話三-四三五五番

山西寧夏當局 對日非法行爲

寧夏省府强令日人出境 山西竟不賣給日人糧水

【天津五日電】寧夏省主席馬鴻逵氏、現以甘肅方面共產軍之侵入爲詞、對僑居寧夏省之日人、謂在此居住危險、强令退出省外云、

【天津五日電】太原之抗日空氣、已頗緩和、惟仍用視歧之手段、不賣日人食糧飲水、以窘僑居日人、又避難河野公館之日人、已於三日各回其家云、

陳誠向馬鴻逵 傳達蔣氏意見

【天津五日電】西北四省剿匪總指揮陳誠氏曾與蔣介石氏在洛陽會見、於四日午前十一時、乘飛機暫回太原、但旋又飛往寧夏、於午後三時、與省主席馬鴻逵氏會見、傳達洛陽會議、蔣介石氏對華北政策之意圖云、

須磨高宗武之預備折衝 尙未至最後解決 交涉完成或能迅速

【東京五日電】因須磨總領事之返任、日華交涉已迫於最後之階段、故外務當局、刻正注視南京交涉之推移、但據四日川越大使致外務省之報告、謂於三日之須磨高宗武會談、依然未至最後解決、依華方希望、定六日以後、由川越大使與張羣外交部長、舉行第七次會談、在大使之意、以爲如此後交涉華方出以調協態度、關於大綱、意見一致、則日方再漸次交涉其他問題、故日華關係之能否調整、惟視華方態度如何耳、

若杉參事官談

【上海五日電】若杉參事官四日午後二時十五分乘車由南京返滬、午後五時在大使館事務所就中日交涉談如左、三日因對方之聲請、須磨總領遂與高亞洲司長、開始磋商三小時、但此次爲磋商前未解決之詳細問題也、是以川越大使與張外長之第七次會談、如不將此解決、則不能舉行、閱中國側擬照須磨與高會談之結果、先開部科長會議、然後再繼續交涉、但最後問題須待蔣介石之發言、故於本星期內、不能舉行、川越大使以悠悠之態度參加交涉、務期貫徹調整國交、而中國側亦充分諒解其意、並努力使之成功、故該交涉不久即可終了云、

蘇聯飛機越境事件 駐哈俄領詭詞狡辯 外交部決澈底追究

關於蘇聯軍用飛機二十七日在滿洲里方面非法越境降落、外交部三十日會使施履本外交部北滿特派員、向駐哈斯拉烏慈基總領事、嚴重抗議、但斯總領事既以毫無根據之斷定而强辯、謂非故意越境、乃因迷路所致、且爲極强暴之主張、謂練習中之飛機、飛入外國領內之事、乃國際關係所常有者、又翌三十一日、貢奇耶爾西基副總領事、並會爲無理之主張、謂因該飛機、係極低級之練習機、駕駛不靈、以致誤入領內云云、因蘇聯方面、旣表示極不誠意之態度、故外交部決澈底追究此事件云、

隴海沿線之風景

日本芝池外務留學生、近視察隴海沿線經四十日（寫眞）上、洛陽西郊、龍門伊川架橋中汽車道路、下、經風陵渡口赴潼關之黃河渡船、

蘇聯以飛行機 供給共匪軍費

‖據捕據匪所供稱‖

十月三十一日在佳木斯逮捕共產匪首夏雲楷部下一名據該犯所供稱、判明蘇聯側以水陸兩用小型軍用機、屢亘數次、飛至湯汪河上流、及湯原北方三十里屯鄂模（湖）供給夏雲楷匪軍費、當局刻在詳細調查中、

日民政黨會議

【東京五日電】日本民政黨對於改革議會制度問題、四日午後特開幹部會、加以協議、結果對共善後措置、議定由總務幹事長處辦、五俟日偽議畢、即講求適當之措置

又、關此政友會方面、於四日午後亦開理事會、從事協議、結果、由砂田會長急定對付非常時方策、俟經討議後、即闡明對於該問題之意見云

河北各大學中學 一齊停課 向南京拍去決議

【北平五日電】北平及河北省內之各大學及中等學校、三、四兩日一齊停課、三日於校內開座談會、晚間以河北省全教育界之四百八十五人連名、向行政院拍去左列之決議、

河北乃中華民國之一部、華北人民乃中華民國人民之一部、種族、宗敎、言語文化、經濟、均與中華民國其他部分爲同氣連枝、河北人民愛護國家之心、甚爲熱烈、於是吾儕衷心所希望者乃在統一政權之下發展共生活絕對不能分裂者也吾等誓與全國民衆保持領土且完整主權者也、

保稅法施行規則（三）

第三十二條 將外國貨物或欲受輸出認許之內國貨物爲藏置在非保稅區域之處所、欲受所轄稅關長之許可者、應將記載左列事項之保稅區域外藏置許可聲請書二份提出於稅關、

一 藏置處所及藏置期間
二 內外國貨物之區別、
三 標記及號數、
四 包裝之種類及個數、
五 貨名、
六 數量、
七 價格、
八 聲請之理由、

第三十三條 依保稅法第五條第二項之規定、對於貨物之滅却欲受稅關之承認者、應將記載左列事項之減却承認聲請書三份提出於稅關、

一 搬入報單或許可書號數、
二 搬入年月日、
三 藏置處所、
四 內外國貨物之區別、
五 標記及號數、
六 包裝之種類及個數、
七 貨名、
八 數量、
九 價格、
十 滅却之理由及方法、

第三十四條 特許保稅區域藏置貨物已滅失時、設營人應即將記載左列事項之滅失確認聲請書三份、提出於稅關受其確認、

一 搬入報單或許可書號數
二 搬入年月日
三 藏置處所
四 內外國貨物之區別、
五 標記及號數
六 包裝之種類及個數、
七 貨名、
八 數量、
九 價格、
十 滅失之年月日及原因

第三十五條 稅關界地藏置貨物已滅失時、其貨主或足代此之人、應即將前條所規定之滅失確認聲請書三份、提出於稅關受其確認、

第三十六條 特許保稅區域藏置之外國貨物罹盜難或已紛失時、設營人應即繳納該貨物之關稅、

第三十七條 對於稅關界地保稅貨場或保稅倉庫之藏置貨物、爲整理作業欲受稅關之承認者、應將依第五號樣式之整理作業承認聲請書二份提出於稅關、

第三十八條 前條之整理作業終了時、應即以依第六號樣式之整理作業完訖呈報書二份、將其意旨呈報於稅關、對於已爲整理作業之貨物及殘存整理作業材料、應受稅關官吏之檢查、但於整理作業之前後貨物之標記及號數、包裝之種類及個數、貨名並數量無變化時、得以記載殘存整理作業材料之數量之整理作業承認書、替代整理作業完訖呈報書、

第三十九條 欲在保稅工場爲作業者、應以依第七號樣式之作業呈報書、將其意旨呈報於稅關、

第四十條 前條之作業終了時應依第八號樣式之作業完訖呈報書、將其意旨呈報於稅關、對於依作業所生之貨物或經作業之貨物及副產物、並殘存作業貨物、及殘存作業材料應受稅關官吏之檢查、

第四十一條 依保稅法第四十七條第二項之規定對於內國貨物、欲爲作業者、應將記載左列事項之作業許可聲請書二份提出於所轄稅關長、

一 作業之種類、
二 作業貨物及作業材料之種類
三 作業期間

第四十二條 於僅爲內國貨物之作業時、稅關長認爲取締上無必要時、得使其省略第三十九條及第四十條所規定之手續

第四十三條 僅以內國貨物爲作業者應與僅以外國貨物作業或以外國貨物與內國貨物爲作業分別而爲之

第四十四條 欲變更作業材料之種類時、應以書狀向所轄稅關長聲請受其許可欲變更作業之種類或作業貨物之種類時應以書狀向財政部大臣聲請（未完）

羅斯福聯任美總統 日美關係必更好轉

日外務省所持友誼的見解

【東京五日電】關於美國羅斯福聯任大總統之確定、日外務省雖尙未接有公報、但該氏如得聯任而仍採取中立及善鄰政策、則日美關係、必可得良好之結果耳、

大同二年自羅斯福當選大總統、任哈爾爲國務總理以來、放棄積極的遠東政策而採取不干涉政策、及廣田、哈爾之交換文書、日美間遂恢復和平的親善空氣矣、羅氏內閣、對於日本之東亞政策、雖表示積極的好意、但對於大陸政策則堅持其不干涉主義、再對於太平洋各種問題亦曾言明『日美間用外交手段、則無不可解決之問題』標榜和平方針、一擲史汀生之主義、努力於日美關係之常道化、故至今日日美間並無重大之懸案焉、如繼續維持此政策、則太平洋和平之維持、自有相當之效果是有待於羅氏焉、但日本所視者即羅氏地位安固後之擴張軍備之一點是也惟日本不論美國從事軍備之充實、祇須美國繼續其不干涉及善鄰主義、則日美和平關係、將不致有重大障碍耳、一方通商關係、向來民主黨之通商關係政策、雖非全部良好、因關稅政策係採用消極的方法、故較之共和黨傳統的高關稅政策、結果或可良好、玆羅氏埋首於國內政策、於玆四載、今次獲得聯任、當一轉國內之空氣、而擧行國際會議、此在豫料之中耳、共對於政治問題之成功、希望甚薄、故或將以經濟問題爲中心而擧行會議、此會議如能成功、則世界經濟之安定、當得其助力不少、大體日外務省之意向如此云、

滿鐵改正 豫算司掌個所

【奉天五日電】滿鐵會於四日改正豫算規定、同時改正豫算司掌個所如左、

一、總裁室
二、經理部
三、用度部
四、鐵道總局
五、產業部
六、撫順煤礦
七、地方部
八、中央試驗所
九、東京支社
十、新京事務局
十一、天津事務所
十二、上海事務所

日本以眞正和平心理 期待蘇聯覺悟

重光大使將努力活動

【東京五日電】重光新駐蘇大使、即將於五日午後十時自東京驛啓程、就赴任莫斯科之途、赴任後將本諸以下對蘇新方針、努力改善日蘇國交、即係

日本政府現在認爲已達到可斷行轉換對蘇政策之時期、關於蘇聯之放棄反日政策、喚起充分注意、使其正當認識安定東亞勢力之日本立場、以便着手眞正日蘇國交改善、爲此大方針、日本政府業將漁業煤油兩交涉使之成立、對於解決懸案俱出以非常之誠意更爲期和平處理滿蘇國境發生之紛爭事件、關於設置紛爭處理國境劃定兩委員會、已將日本原案提示與蘇聯政府、實際的表示積極和平工作之眞意唯因蘇聯側之對日認識、仍欠妥當、擁有二十餘萬軍進至國境線、出以刺戟日本國民之態度、故將求其反省、而尤使日本政府重視者、爲蘇聯援助中國共產軍、脅威東亞安定、妨害日本對華政策、擬牽制國民政府、此終不能默視者也、

關於此點嚴重促蘇聯反省以期完璧日本東亞政策之遂行、唯日本外務當局、關於此等重要諸點對重光大使之活動、尤有期待云、

重光駐蘇大使 五日由東京赴任

【東京五日電】重光駐蘇大使定於五日午後十時由東京站出發、六日乘敦賀開航之西伯利亞丸經海參崴赴任、

奧國在事實上 承認意國合併阿國

【維也納四日電】奧國新任駐羅馬公使畢該爾、瓦迭內克博士、日前抵羅馬謁耶馬紐依爾三世陛下、呈遞國書、國書上使用意大利國王兼阿比西尼亞帝國皇帝維多略、耶馬紐依爾三世陛下字樣、又奧國大統領米喀拉斯氏、最近引見意大利駐奧公使方濟格、薩拉他時、對意大利國王之稱呼、與上述國書上所用字樣相同、以此事徵之、奧國在事實上似已承認意大利合併阿比西尼亞、意之併阿、德國旣承認於先、奧國繼承認於後、聯盟之不承認主義、蓋已完全崩壞云、

日語普及狀況 日外省調查結果

【東京五日電】現在日本語除日本人以外、各國人普及至如何程度、日本外務省前會計畫施行最有興味之調查實爲自有日本語以來之創舉最近大體已調查完竣、世界各國普及狀態、因已明瞭查外務省文化事業部、本年六月會委託駐外各公使館、從事下列諸項之調查、

一、關於教授日本語學校團體機關等之現狀與變遷、
二、對外國人日本語教授並學習之實際、
三、對外國人日本語有無普及之可能性、如有可能對於普及具體的方策之意見

最近除美、德、蘇、華四國、各國之詳細現勢、均有報告、結果藉知對日本語興味極爲深刻、

據查與日本關係最深之英國、法國諸大國、對日語觀念頗薄、僅僅英倫大學有東洋學科、巴黎東洋語學校有日語講座、且將來之發展、有不能期待之狀態、反之遲邏芬蘭、捷克等、向無關心諸國、及意大利等國頗熱心研究日語、將來若經日本竭力、不難燦爛發展、實於日本對外文化政策確立、予以重要暗示云、

聞日本外務省、根據此報告、託國際學友會國際文化振興會等、派遣教授交付獎學金及其他方法、以建設世界日本語之時代、刻在極力研究中云、

美國海軍問題 徘徊歧路

【華盛頓四日電】自民主黨之勝利決定後、第二羅斯福之政權、對外將仍採善隣政策以爲施政之根幹、以强化嚴正中立方針、但對於遠東問題之太平洋海軍問題、以華盛頓、倫敦之兩海軍條約即將滿期、此後政府如何應付、此不得不重大視之焉、現該國政府內部、對此問題別爲積極消極兩派、有不易取捨之模樣、

△積極論

華盛頓、倫敦兩海軍條約失效後、美國可毋須另訂新約、應予海軍以自由裁量權、使能對抗、太平洋彼岸所增大之海軍力之威脅

△消極論

美國對於國防問題、祇要將海威衛、羣島以西、完全收入手中、則爲遠東問題唯一之策、

上述兩項主張、自當由羅斯福總統參酌採擇、惟在各海軍條約失效後、暫時勢將取靜觀態度云、

大村副總裁 赴東滿視察

【大連五日電】大村滿鐵副總裁、爲視察北鮮及東部滿洲方面之新線建設工事、帶同石本秘書、於五日午前九時搭亞細亞車由大連出發、

五年來之滿蘇關係（二）

秋山憲夫撰……關口古愚譯

二

因滿洲事變、繼而成立滿洲國、於東亞大陸上日蘇勢力已成對立、然因內質之變易、而入嶄新之階段、日蘇對立新階段之初期蘇聯深恐與日滿發生武力衝突、故一方對滿洲事變表示毫不干涉於新國之承認處以消極沈默之態度、他方專依據不侵條約、以爲避免武力衝突之最有力之護符、

滿洲事變後蘇聯政府於公式上聲明不干涉滿洲之事變國際聯盟爲反對滿洲事變而徵求蘇聯參加、曾拒絕之、一九三二年三月一日滿洲國公布建國宣言後、未幾蘇聯即承認北鐵中國職員受滿洲國之任命、且同意該路旗幟織入滿洲國旗、至八月滿洲國更設置領事館於布拉哥維希琴斯克赤塔、哈巴羅布斯基、烏拉究等地、

此外在滿洲國成立之先、一九三一年十二月三十一日芳澤前外相歸自日內瓦而路經莫斯科時、蘇聯外務人民委員長里特維諾夫及外務次官加拉罕乘機提議『不侵條約』斯後此案則成爲日蘇外交交涉之主要論點、

於是時也、蘇聯一方對滿洲國與以事實上之默許、他方更恢復蘇美國交及自一九二七年來已斷絕十載之中蘇國交、用此以爲促進締結不侵條約之左券、

一年後、一九三二年十二月十三日日本外務省以通牒面交特羅亞諾夫斯基蘇俄大使、正式拒絕蘇聯不侵條約之提案、於是斯案之在外交上之論點、於焉以終、

惟蘇聯之報章依理論與原則上攻擊日本、而同時行動上又殊消極與沈默、言行不吻、究何以出此、

蓋於滿洲事變時蘇聯爲欲完成第一次之五年計劃、故希期絕對和平、蘇聯在未完成以鞏固國防力爲主要目的之第一次五年計劃中、深知與他國惹起武力衝突、乃自取滅亡之道、故蘇聯旣萬分努力以期完成第一次五年計劃及極東之軍備、是自應極端避免與日滿之武力衝突也且於一九三二年七月德國希特拉政府出現、遂成蘇聯之歐洲勁敵、如極東之有日本也、是以若不與英法謀積極之協和、則永不逃脫其孤立地位、於此內外交迫情形下蘇聯深感極東之武力衝突爲萬分危險、此所以與日滿關係、出以消極沈默態度者也

然蘇聯因日本拒絕締結不侵條約、旣深懼日本、遂假之以爲口實而積極鞏固極東國境上之軍備、對外警備日本德意志之襲擊、謀脫離外交上孤立之地位、遂與反蘇戰線之魁首英法等國謀妥協

三

以不侵條約爲中心之日滿蘇蒙外交交涉之初期終了後日滿蘇之主要爭議問題、則爲關繫北滿鐵路之紛爭、其結果致成北鐵之讓渡、

北鐵讓渡交涉之始、一九三三年五月二日蘇聯外務人民委員長里特維諾夫與日本大田大使會見、表述讓賣北鐵之意向、於是同年六月二十六日、滿蘇代表開北鐵讓渡交涉之首次會議於東京、

在此會議中蘇聯代表申述以下之讓渡各理由、

一、北鐵爲俄羅斯依帝國主義及侵略政策而建設、乃帝政時代之遺物、與蘇維埃聯邦之政見相背馳、
二、蘇聯依一九二四年之中俄俄奉兩協定、北鐵已失其於商業企業上及現在軍用上之意義、
三、蘇聯之所以保有以至今日者、蓋因該路以俄羅斯人民之財產所建成、
四、惟該路今日竟成導發日滿蘇三國糾紛之因素、

自首次會議後、歷一載有七個月之重重紛議、會議將及四十次、始將讓渡價格一億四千萬元之職員退職金三千萬元之北鐵讓渡協定成立於一九三五年三月二十三日正式簽字矣、而蘇聯之讓步則歸之於經濟上理由之見地其主要經濟理由則爲、

一、北鐵現在收益上不見增進、且滿洲國已建設與北鐵相競爭之路線、其營業之運命已陷於惡化、
二、蘇聯爲實踐五年計劃、需要多數資財以購置機械類以及其他物質等、

蘇聯決意讓渡北鐵乃考核北鐵之經濟的意義之評價爲出發點、固不待言、然其主要之決定理由、則爲深知在經濟上之意義日見低弱之北鐵問題、已成爲日蘇之武力衝突之危險因素、故將北鐵賣却、以屛除危險、更有此政治上之考慮也、

蘇聯決意讓渡北鐵之同時將極東軍備更加强化、傾注全力以建設在極東之有軍事意義之工業與鐵路、一九三五年末又完成略爾穆斯喀亞及哈巴羅夫司克間之二千二十八基羅米突雙軌工事、且大巴穆鐵路之建設已開始、更完成軍事工業中心地濮拉爾克茲內克之綜合企業等、

所以在『退却戰略』之下、旣鞏固爲將來武力衝突之軍事準備、更於對外之政策上抗禦陣容、亦使之强化、一九三四年九月加入國際聯盟一九三五年九月成立蘇法及蘇捷間之互相援助條約及與英吉利之協和等（未完）

蘇聯暴政無道已極 虐待在蘇鮮人

間島鮮人協助會會長金東冠、得某方報稱、最近蘇聯對於在蘇鮮人共產黨員、爲肅淸黨內工作起見、發生淸英算黨員問題、在無理由中而處以除名、死刑、流竄等刑中有林某、原係醫生、竟被逮捕、因受共黨壓迫而自殺死時曾有如左之言、

余年六十四歲、每日從事勞働工作、爾蘇聯竟以余爲土豪或榨取之人而虐待之、

蘇聯國政之無道、爲古今東西所無、爾等所着洋服價値數百元、我等如有此洋服一襲則可充數十年生活費、爾等眞乃榨取者也言罷即死

由上述情況觀之、沿海州地方朝鮮人、已陷於絕境、滿人亦有多受共壓迫者、言之令人可怕云、

任免及指敍

△寺戶研一任陸軍砲兵上尉
△騎兵第十一團連長陸軍騎兵少校魏鎭山任陸軍騎兵中校
△田部主友任陸軍軍法少校
△裴文泰許國柱任郵政管理局屬官敍委任四等
△張鴻樹崔京錄任郵局屬官敍委任四等
△張明禮蕭秉衡任郵局屬官敍委任五等
△賈季陶袁亞成任郵局書記敍委任四等

中國決意封鎖 自關商埠八處

【上海五日電】南京政府日前曾調查自關之各商埠實情今擬封鎖該項商埠之一部、一兩日內將由政府命令發表通知各該管省府實行之、封鎖之場所大抵如左、

無錫、常德、周村、三都澳、徐州、湘潭、海州、歸化城、

一律劃歸省有 呈請案皆公告撤銷

魯省金礦

【濟南】魯省金礦前以種種關係、經實業部令封禁、嗣由山東省組織採金局辦理全省採金事宜、一年以來、漸著成績、本年復擴大組織、改組爲省營金礦管理委員會、藉資控制、並於日前咨准實業部、以魯省特殊情形、仍准維特封禁原案全省金礦一律劃歸省營、由金礦管理委員會劃區領照、凡省內各產金區、除已領有礦照者外、不許任何人再進行開採、惟前實業廳及籌設採金局以前各卷內金礦呈請案尙有多起、若不予以結束不特核會劃區難免糾葛、而以前進行者覬覦礦利、必多方鼓勵、或以舊礦影射以爲要挾工具、或變名鑛質、希圖朦混、核准爲日積久、必至釀成重案、且其礦區既改爲省營、尤無保留餘地、致貽將來糾紛之口實、現省府爲正本淸源計、將本省之金鑛呈請案、無論新舊、凡未經領有部照開採者、一律公告撤銷、以資淸結而杜覬覦一面由省劃區領照、以符礦法、業經魯建設廳簽呈省府明令公告、所有呈請案一律撤消云、

桂省積極興辦水利

通令各縣赶築水塘 各雨測水文站成立

【桂林】廣西地處鄉陲、山嶺重疊、江身狹窄、灘險獨多、水流宣洩不易、霖雨數日、即急瀉成潦、漂沒人畜田廬、潦瀉不久、則又易患旱災、旱潦荐至、農業全蒙損失、因此廣西當局、對於興辦水利局事項、極力推進故曾設置水利專員、負責勘測及工程設計之責、指導民衆興辦水利、并印發興辦農田水利須知小冊、灌輸民衆水利常識、使自動興辦并協助辦理、過去由民衆自動成立水壩水池、可灌漑數萬頃之農田者、計有南寧、柳州鎭南、梧州各區、而思樂荔浦等處水壩、近年亦已建築成功、最近省府更通令各縣凡屬需水灌漑村莊、應於本年冬季、每村最低限度、建築水塘兩口、以能灌漑田地二百畝爲標準、前此省府對於興辦水利事宜、爲欲精密測量各地自然雨量及河川流量、以資分別起見、曾由省府製造雨量測量儀器、令發各縣設站辦理、現各縣已成立雨測站、按實際情況記載凡有河流經過之縣邑、亦經通令安設水標、記其流量、本年四月初、省氣象所、特附設南寧等處水文氣象測站廿處水文站重要者、由水利工程處直接管理、現南寧、橫縣、桂平、武宣、柳城各處均設有水文站、水站標則由各縣自行設立省府爲推進本省水利起見、特行規劃廣西各縣興辦水利辦法云、

魯省棉花豐收

合作社成立兩千家 共貸欵九十萬元

【濟南】魯省棉業、經建廳數年來之積極發展成立合作社及軋花廠打包廠等遂得以蒸蒸日上、本年春間、復將本省產棉各縣劃分棉區、計歷城、章邱、齊東、靑城、鄒平、高苑、博山、蒲台、濱縣、惠民、商河、濟陽、靑平、高唐、博平、夏津、沂水、臨淸、館陶、邱縣、高密、昌邑、平度、平原等現各縣棉花均已收穫、收穫情形良好、統計全省各縣脫里司種美棉共收六七十萬石連同普通棉種收穫總額約達一百萬石、成分亦極良好、全省之棉業合作社、已成立二千餘家、本年貸欵總額在民生中國兩銀行共貸九十餘萬元、至銷售情形、刻各合作社共已賣出二千餘石、價目在五十九元至六十元左右又全省棉業合作社辦事處原設建設廳內、現經移至中國銀行倉庫內、代各合作社辦理價目之評訂、及一切有關棉花產銷之事務云、

津市整頓私塾

私立學校督促立案

【天津】津市私立中小學校及私塾、爲數甚多、亟待澈底整理改善、頃據敎育局統計(一)私立中學已經該局立案者、共二十四校(二)私立小學已經該局立案者、共一百三十三校(三)立案私小得局方補助者共四十八校(四私塾共三百九十九所、凌局長現已責成主管科及督學人員、着手嚴加檢定(甲)對補助各校之辦理不善者、停止補助、飭令切實整理(乙)對立案各校之優良者、予以相當補助、藉資發展(丙)對未立案之各校、及各科補習學社、督促立案註冊(丁)對私塾擇其優良者改爲『代用小學』其餘或實行取締、或擬訂課程設備標準嚴令遵照、

魯南設農民銀行

股欵爲二十五萬

【臨沂】魯南第三區行政督察專員張里元氏、近爲發展農村經濟、流通社會金融起見、特發起設立臨沂農民銀行、辦理農民貸欵等事項、前在專署招開籌備會議、決議要案如下(一)農民銀行股銀定爲二十五萬元、官股一成計二萬五千元、民股九成計二十二萬五千元(二)各籌備委員、積極募股、於短期內成立(三)修定農行章程、(四)推定劉益生、蔣幼泉、王砥如、甯春泉、王孝忱、錢晉南、孟柏溪等七人爲常務委員(五)籌備處暫假商會云、

漢民學院

預定經費一百萬元

【南京】中國國民黨同志、爲紀念中常會故主席胡展堂先生起見、爰發起創辦漢民學院、並經推定王漱芳等爲籌備員、聞王氏等已積極進行籌備事宜、日前赴江甯縣附近勘察地基、以便建築院舍、該院預定經費爲百一萬元、於明年度成立、並先設社會經濟及敎育兩系、

冀境黃河董樓險工

增築特別防禦

【保定】冀黃河本年三汛渡過、業已撤防、惟北四段董樓險工、因受南岸折溜頂冲水勢雖漸定、工情仍吃緊、前築磚柳壩堤工六道、均已完成、茲値凌汛爲期不遠、省府爲先事籌防計、決增築特別防禦工程、經建設廳技正劉子周勘査結果、認爲重要、除飭河務局及濮陽縣政府多撥員伕常川駐守、以便隨時搶護外並在董樓臨河處遍築石壩六道、省府已電河務局乘此農暇、利用徵工服役、立即動工、限於凌汛前完成、應需石工料約十八萬元、因省庫支絀、正向宋委員長請示、將來或由黃河水利委員會擔籌一大部分、計石料十三萬元、餘五萬元、由黃河獎券項下撥足云、

蚌埠烟賭娼妓

限期肅淸

【蚌埠】蚌埠在省治系統之下、原不過普通縣鎭、最高機關、僅祇公安局、顧以地方形勢重要、爲皖北重鎭、埠內人煙稠密、五方雜處、烟毒賭娼、流毒社會、根深蒂固、安徽省政府主席劉鎭華、日前蒞蚌視察、曾面諭蚌公安局長蔣毅、限五日將埠內烟毒賭娼、一律禁絕、以肅市容該局奉諭後、已嚴飭禁烟販、認眞査拿私吸販賣煙犯毒犯、盡法懲辦、凡聚衆賭博、或藉賭抽頭、一經査獲、立送法院判罪、公私娼妓、限五日內另改他業否則勒令出境、至鳳陽地方稅局代征之歌女淸歌捐(每人每月十元)亦須即日起一律停征云、

鄂境秋來告旱

農產損失不貲

【武昌】近兩月來、鄂境各地、亢旱未雨、以致農產歉收、加以風蟲等害、損失尤多、據主管農事機關調査、此次被災者、凡四十七縣、其中受旱災者二十九縣、受水災者五縣、受風災者二十三縣、受病蟲害者六縣、受其他災害者十縣、又據估計本年省內主要冬季作物、因災損害之數、當在千萬石以上、核與春秋收穫、平均折算、則僅七成左右、殊令人事後失望、玆將統計所得受災各縣面積與損失數量、分誌如次、

損失統計

計受災面積(以一百市畝爲單位)小麥八一、九二三畝損失、(以一百市石爲單位)四七、七五一石、大麥五九、三四六畝、損失三一、七二一石豌豆二三、五〇一畝、損失一三、七六八石、蠶豆二五七八三畝、損失二四、四一八石、燕麥四畝、損失一石共計一九〇、五五七畝、損失一一七、六五九石、

災情分類

上項災害內計水災三、八七五畝、損失二、四一一石、旱災八〇、四四九畝、損失五二、〇六〇石、風災七二、九一八畝、損失四二、一三三石病蟲害五、三二一畝、損失三、四二〇石、其他災害二八、〇〇四畝、損失一七、五三五石、

南京政府擬在粵

設立造幣分廠

【上海】南京政府擬設在粵設造幣分廠、鑄造輔幣、調整金融、宋子良返粵決定云

圓明園圖

擬印刷千份分配 平工務局測繪完成

【北平】北平市政府、前以圓明園建築、極富藝術價値爲供研究憑弔起見、曾飭工務局勘査繪製當時原狀圖說經該局費數月光陰、現以完成、惟以該圖原有建築、富麗莊嚴、亭榭樓台、所在多有、自罹刼灰、將近百載、一切遺跡、率多泯滅、一池一沼之間、苟非詳加勘定、繪列圖樣、殊不足以彰陣跡草圖告成、復根據國立北平圖書館所藏『樣子雷』樣子、詳加校正、並商請北平營造學社、代爲審訂、迭經修正方臻完善、第以反復校勘、手續繁難、是以迄今始擬付印、現市府方面爲備各機關參考計、擬印刷一千份、以備分配云、

六版 半價預約

漢解 日本口語文法講義

裕振民編述 柳龍光校正

洋紙精裝三百餘頁 圖解表例八十餘幅

條理淸晰—層次分明—便於記憶
解釋徹底—不勞思索—時間經濟

初學日語者……用樹基礎
專研日語者……用通門徑
教授日語者……用作參考

公私大學 專門中學 日語學院 均可 採作課本

教授法與教學時間等均有相當提示尤以漢解等更便於教員講授與學生自修

本講義自出版以來、半載已售絕五版茲爲優待讀者起見、特再續售六版預約二千冊、爲數無多、欲購從速、幸勿失此良機也、

本講義係滿日日語研究家多人腦力之結晶、出書之前、每日假報披露、得獲海內日語專家、予以斧正、誠爲斯書完成上之一大優點、並於書末附問題解答、索引、文法用語發音表等堪稱精賅切用茲擇錄該書凡例於下

◇本書編述共分三編、第一編爲總說、概述文法之綱要、予學者以一文法上簡略之認識、第二編爲品詞詳說、由解釋各品詞之功用、闡述文章各部連屬之關係、第三編爲文章詳說、歸納第二編所述品詞各部之組織、完成文法結構之系統、

◇本書對於文法上難解或複雜之組織概用列表法解釋、俾學者易於統系記憶、

◇本書漢字旁註假名無論音讀訓讀概註發音假名如「今日ケフ」「蝶テフ」註「今日キョウ」「蝶チョウ」以適應註音之功用、

◇本書所用之例句或練習題中之用語悉用口語體、庶不羼入文言、共各句漢解亦譯爲流利之國語、使學者兩相對照、一望明瞭、

◇本書研究百餘小時、則口語文法當可貫通也

▲預約須知▼

預約期限 自康德三年九月二十五日至同年十一月二十日止
預約價額 每冊國幣八角(定價壹圓六角)
預約定額 限二千冊
付書日期 康德三年十一月二十五日
預約手續 預約者將現欵交付預約處、同時給予預約券、至付書時即可持券兌書
通函預約 逕可將現欵直接寄至通函預約地址即可、限有十一月二十日以前郵戳
預約地址 各地大同報分社 各地盛京時報分社

▲奉天▼商務印書館、大東書局、章福記書局、震泰報館▲新京▼四寶堂、胡魁章、德和昶書局▲蓋平▼裕成號▲安東▼宏文書局▲洮南▼德慶仁▲延吉▼新文書社▲鳳城▼華文書店▲新民▼文華書局、成文厚▲錦州▼三元堂書局▲營口▼泰東書局、成文厚▲哈爾濱▼大東書局、大北新報社▲遼陽▼襄平書局▲開原▼瑯環書室▲鐵嶺▼新華書局▲大連▼啓化書局、啓明書莊▲昌圖▼福聚堂▲吉林▼裕興書局、成文厚書局、▲齊齊哈爾▼成文厚文具店▲法庫▼三省書局▲綏中▼啓新書局▲四平街▼德慶餘▲瓦房店▼日新書局▲海城▼新華印書館▲寬甸▼馬記書局▲間島▼博文館▲本溪湖▼祥興書局▲山海關▼德玉書局▲黑山▼玄元書局▲遂中▼博古新▲梨樹▼聚文堂▲遼源▼德慶會▲普蘭店▼啓化書社▲興京▼義順興書局、▲熱河▼萬盛齋▲東豐▼永興和▲西豐▼德和祥▲西安▼德慶和▲通化▼學界書局▲公主嶺▼東和興▲鳳城▼長發書局▲熊岳▼德和堂

◎注意◎ 凡通函約者逕可按手續寄新京東六馬路大同報社販賣部

盛京時報社出版部謹啓

絕無防腐藥劑

滿洲富士 千福 千福

甘辛適口異常

本店 廣島縣吳市
滿洲工場 奉天若松町
分店 新京朝日通

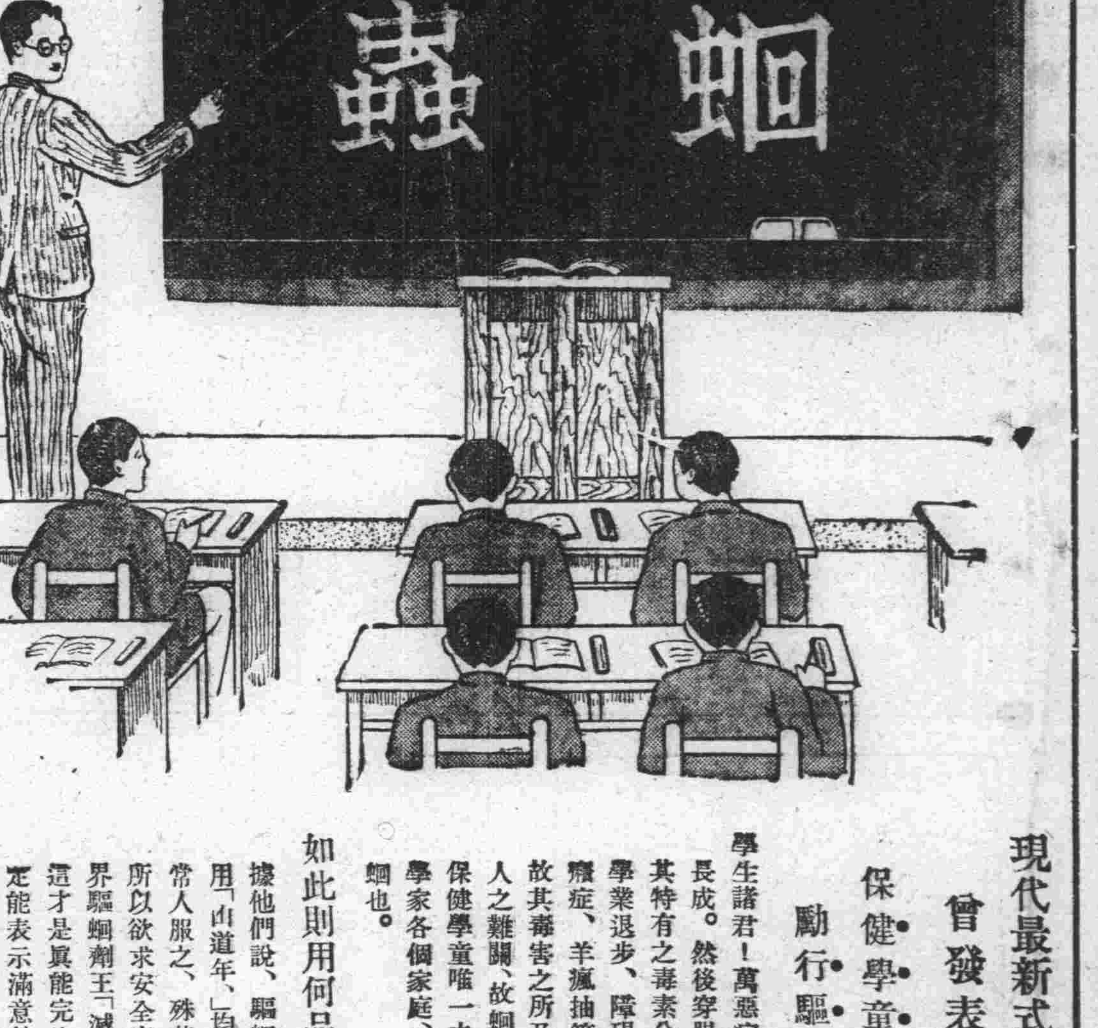

絕無副作用 奏効最神靈

驅除蛔蟲特効靈藥

滅疳寧

定價
拾錠 三角
廿七錠 七角五
五〇錠 一元三角五
糖衣錠六錠 一角
吉利糖
十塊 二角
廿七塊 五角

現代最新式的文化小學校教員
曾發表一篇著名之講演
保健學童、是教育之大本
勵行驅蛔、乃保健之捷徑

學生諸君！萬惡病魔之蛔蟲、一旦寄生於人體中、先在肺部生長成、然後穿腸破肝橫行於體中。吸收人體之營養料。分泌其特有之毒素分。致使學童營養不良、腦經遲鈍、記心日壞、學業退步、障碍身體之生長、阻止智能之發育、且能誘起癎癖症、羊瘋抽筋、肺炎、肺出血之險惡病。甚至喪失其生命。故其毒害之所及不僅傷腦害身亦實兒童百病之根因、生長成人之難關、故蛔蟲之驅除撲滅、誠爲父兄師長者最急之要務、保健學童唯一之捷徑、所以先進諸文明國之學校當局、衞生學家各個家庭、對於育養學童小兒、每月必須勵行一次之驅蛔也。

如此則用何品能驅除此蛔蟲呢？

據他們說、驅蛔藥品、種類甚多、有的曾用疳積糖、有的服用「山道年」、均未得到美滿結果、且「山道年」乃係劇毒藥劑、常人服之、殊甚危險、且於服後發生黃視症等種々副作用、所以欲求安全完善有百利而無一害之藥劑則唯有服用馳名世界驅蛔劑王「滅疳寧」最靈驗迅速、最安全放心、最可口適體這才是眞能完全的達驅除蛔蟲之目的品。所以諸君服了、也都定能表示滿意的、他們都是最信服愛用「滅疳寧」的、因爲據他們看來、與他們歷年試用之經驗。在驅蛔劑中、再沒有比「滅疳寧」還安全完善、效靈無弊、經濟優美之藥劑也。

詳細說明書 函索卽奉寄

株式會社 藤澤友吉商店製藥廠

支店 大連市山縣通七番地 奉天加茂町十五番地

總店 大阪 支店 東京 京城 上海

經理 大連 日本寶藥會社支店

APETIN

胃腸病新藥

阿稗精

藥片

健胃 理腸 消化 滋養

阿稗精藥片中含有多量維他命及極易消化的蛋白質・脂肪・糖原・蛋黃素・鈣・鉄等諸種重要成分、藉諸成分的相互作用、得使胃腸病人的胃腸緊張、而增進胃腸運動機能、促進消化液的分泌而輔助消化作用。而且如斯胃腸的健康恢復以後同時食慾得自然增進、便通可暢利順適、精神上可得無限愉快、直接或間接增高抗病力量、發揮自然治癒作用、故係當今獨一無二的胃腸病治療藥

主治 消化不良 食慾不振 營養失調 便通不整 常習便秘 腸加答兒 病後衰頹 乳兒綠便 發育不良

包裝 二〇〇片 五〇〇片 一〇〇〇片

日本 大阪
武田長兵衛商店股份有限公司
總行 日本大阪市東區道修町
出張所 奉天松島町二〇番地

維持交通安全
學辦道德週間之主要行事
關係者再討論

【大連】國內各大都市、因鑒於人口之增加、交通之繁、交通橫禍、不斷發生、故擬聯合於本月十一日起舉行交通安全週間、其事會記本報、關於奉哈籌備進行之事、已具有大體計劃、惟大連市因地位特殊、於二日各關係者、再開會議、討論於週間所行之案、其經討論要點如下、

一、市內各區長、並小學級兒童、向諸市民間配佈宣傳書、

一、各商店員、交通業界從事員、汽船乘客、一般小學級兒童、皆佩用目標以資認識、

以外並其他各項、合集之下更付諸常任委員之手、重行徹底之考究、最近即當正式發表具體案云、

謀警憲政聯絡
聯合演習
於野外劃界分軍

【吉林】省公署警務廳、特爲謀憲警聯絡及科術共趨向上計、於本月四日午前八時半、舉行雙方野外演習、同時並施委任以上之警官見學、練習警憲、分東軍於納骨塔蓮花泡、西軍於北山玉皇閣及玄天嶺一帶、但見學者須左臂佩帶白布臂章、以資鑑別云、

金司令遄返延垣

【間島】地區警備司令官金恩奎氏、頃爲討伐山林匪寇、躬立陣頭、指揮部下、正在功虧一簣之際、突聞植野顧問之逝世噩耗、不勝惋惜、該司令爲參加植野顧問明日二日、舉行之追悼告別式起見、特於一日晨、八時廿八分、遄返延垣云、

計器公司
披宴招待各界

【奉天】滿洲計器股份公司、前已籌備就緒成立、理事長爲黑岩直溫氏、理事相生常三郎、高橋文雄、胡淸、監事中川增藏、王荊山、該公司於月之二日午後六時、假座奉天大和旅館、開催披露宴、招待在奉日滿各界首腦云、

(寫眞)費工六個月需欵達七萬元之龍江省公署新廳舍將於月內完成、

明治節祝賀式
倍極隆重

【奉天】十一月三日、爲明治節日、在奉日滿各機關團體學校、一體於當日休假、懸旗致祝、在奉日滿各首腦、於當日上午九時、齊集於日本總領事館內、向御眞影一同敬謹舉行拜賀式、更同日午前十時、一般日滿官民、齊集於奉天神社前、舉行拜賀式云、

試驗教員
縣飭各校遵行

【海城】奉天省公署、爲謀省下小學校教員、素質向上起見、特規定暫行小學校教育試驗要項、其日期爲康德四年一月六日至七日、計二日間共科目爲學科、性行、身體、已分令各縣、而縣公署奉令後、及於今三日、即轉令縣境各學校遵行云、

農產品評會開幕

【鐵嶺】本邑縣農會長趙駿第氏、爲提倡獎勵農作業起見、前曾籌備開催農產品評會、俾資比賽擇優獎勵等情、業誌前報、數日間飭令各村呈送各種農產品、已相繼送齊、故該會於本月五日在農業實習所舉行品評會、情況容會後訪報也

京圖線松子大豐收
每日出口至鉅
採者正活動於林中

【吉林】吉林省東六山林地帶之物產、有林木、參茸、貂皮、靰鞡草鑛產等、此外並有松子、亦特產之一種、入月後山中土人及一般農戶、採木之苦力等、完全結隊入山採收、本年松子又大收、每日向京圖綫威虎嶺、大石頭、黃松甸柳樹河子、蛟河、敦化等站運送集中、完全集中足一火車時則出口、計平均每日可收二三火車、由京圖線運送出口、至吉林、新京、哈爾濱、奉天、安東、大連、錦州等地出售、每百斤在吉林售價八元二三角、零售一角二分、計本年產收總額、在黃松甸威虎嶺等地深山中、可採取在壹千萬斤以上、每斤以五分計之(採人所得)能得欵在四十餘萬元、以是山中商民農戶均去樵採、可爲多年未有之出產、至於威虎嶺黃松甸大石頭等站商號、轉手得利、可爲千載難得之良機云、

查松子產於松樹所結之松塔內、往年每樹約四五百、本年每株甚至有五千者、並且結實良好、食之油質潤腸甚合於衛生、可爲天賜佳果也、

中銀吉林支行
出售租賃房產

【吉林】滿洲中央銀行吉林支行、於成立之以前以後、因債務償還關係、所收之吉林市內外及其他外縣等處之房產、不下百餘處之多、現擬實行分別出賣、其所不能賣出者、現均行出租、如欲購買或租用者除己與人有成議者外、請購者指明、某地某產、隨時來到本行不動產系接洽、若雙方條件相合、即時可按手續辦理、現該支行已公布云、

令子樵柴
何故死於窖中

【哈爾濱】香坊警察署界、鼎新屯六十五號二十四戶、住有徐福潤者、年六十歲、山東黃縣人、於月之一日因事外出、伊妻即令長子大山、年十四歲、外出打柴、至晚未歸、各處查找、亦無踪影、於二日上午十一時三十分、在後院菜窖內發現、已自縊身死、徐氏特赴鼎新屯派出所報告、請爲檢驗云、

市校生檢疫畢
病者居多
由於傳染所致也

【哈爾濱】哈爾濱市公署教育科、自舉行學生身體檢查後、檢得各校之學生發生普通病者甚多、茲據防疫股李東園博士之簡談如下、此次檢查各學生之身體、發生普通病者爲多數、以沙眼爲最多、其原因不外由傳染上所得、一家之中往有十數口人、每日洗臉均用一條手巾、其他之如有沙眼病、即行傳染、再次爲蟲牙病、其原因有二、一爲愛食糖質物品、二爲牙齒不刷、如友邦之兒童、每日均刷牙一次、其保齒之方法甚好、而我國之兒童、向不刷牙、以致多發生蟲牙病症、再有不洗澡衣服不潔等通病、均係致病之原、如能根本改革、剷除一切之舊習、兒童之健康上當能良好云、

確立地方治安
局長率警肅匪

【海城】縣當局、爲確立地方治安起見、前曾由警局長張世英、首席指導官小岩井錬衛等、率同所屬官警三十餘名、一同由縣城出發、爲前往縣境二區析木城地方、聯絡鄰縣軍警、施澈底搜剿在岫遼海界毗連地方竄擾之匪賊、以期根本肅清、而資平靖地方云、

刮破臉起紛爭
對理警署
此種事實無味

【哈爾濱】道裡新城大街一四二號協華東理髮舖、於月之二日下午一時許、有俄人古斯金者、年二十八歲、秋林洋行賬房職員、住商務街十六號前往該舖刮臉、該號夥計一時不愼、致將該俄人之臉上瘡疽刮破、双方口角、該俄人穿上大衣、即行外出、理髮舖執事人李翰清、即外出相追、令俄人交付刮臉資後再走、在門上爭論之際、俄人將門上之玻璃打壞、李某又將俄人之大衣扯壞、双方勢不相下、赴小公園派出所請爲排解、該所排解無效、即送經緯署辦理云、

衛生行政方針(二)
濱江省公署制定施行計劃

六、各縣旗防疫藥品、器具之設備、在各縣旗設備傳染病豫防上必要之最小限度藥品、器具、且須有細菌檢查之簡單設備、例如石炭酸、里索爾等藥品、及噴霧器等、漸次向各警察署普及、

七、設置傳染病患者之隔離收容所、在縣城及主要都市設置傳染病患者隔離乃至將此加以適當家屋等選定、漸次向各村落普及實施、

八、檢索保菌者、及檢查寄生虫、省則決定時期、向管下特種營業一般、檢索保菌者(窒扶斯菌、赤痢菌等)並檢查寄生虫、其方法、時期等、則由省指示之、

第二、充實醫療機關

一、各縣旗設置縣旗立病院、現在郭爾羅斯後旗、備有旗立病院、然各縣宜使設置縣立病院、

二、設置保、甲組合病院 在管下各縣、交通關係上醫療機關之各地普及、國民保健上緊急事、以爲保甲之中心、或以一部地方之保、甲民設立組合之形式之組合病院、在充實醫療機關亦最適當、斯以關於設立有充分與協和會等聯絡實現之必要、

三、醫師(士)齒科醫師、藥劑師、看護婦、助產士、其他療屬之普及、爲圖有資格、有良者之普及、開催講習會、或對於產婆等之普及、則以縣費使助產學校學生留學等各種方法、而努力普及、

【註】關於助產士之標準資格(康德元年十月十五日民政部訓令第七五七號)助產士之標準資格追加之件(康德三年三月十五日民政部訓令第二七六號)

四、公醫衛生指導官之普及 公醫、衛生指導官之增配可向全縣承圖配置、現在配置之公醫之縣、爲虎林密山、穆稜、寧安、延壽賓、木蘭、慶城、綏稜、望奎、肇州、肇東十三縣康德四年度、更在巴彥、東興、鐵驪三縣增配、並正申請中、衛生指導官配置縣、爲靑岡、蘭西、望奎、鐵驪、東興五常之六縣、

五、醫士講習會 現在我國漢方醫、爲使其技術之向上、以縣爲單位開催漢方醫之講習會、關於講習科目、有所指示、

六、救護、施療之實施 省及縣規定時期、編成施療班在比較的未受醫療機關之惠之僻地、實施救護施療、

七、對於諸施設國庫補助之考案 縣立病院、保甲組合病院救護、施療班之設置、其他諸施設均仰感庫補助而施設務使徹底、

考察區村政情
調查班已返縣

【鐵嶺】本邑縣公署、縣長趙駿第氏、參事官小島龍像氏、爲欲知各區村公所辦事情形、特組織八個調查班、分赴各村考察政情、各班置股長領率之、每班擔負考查一區之責、該調查班出發之後、愼重施行工作、於本月二日、已續行歸縣矣、對於考查所得、必有一番詳報云、

秋季種痘成績
日有千人

【哈爾濱】哈爾濱特別市公署、警察廳舉行秋季市民種痘後、在哈之日人、亦均行邀種、市民非常踴躍、於二日起日人種痘、每日均超過千人以上、成績頗稱良好云、

復縣農產品評
派員參加觀摩

【奉天】現已秋收告竣、各地一體舉辦農產品評會、以資提倡農業、而示獎勵生產、復縣農產品評會、於月之五日午前十時在復縣公會堂舉行、奉天各關係機關及縣署多行派員前往參列云、

出席統計會議
省署委定專員

【奉天】新京國務院總務廳、統計處、訂於本月十九、二十兩日間、在京召開全國各省公署統計主任會議、奉天省公署方面現已選派總務廳屬官韓謙藏氏代理前往出席會議、現正整理提議案中、訂於十八日前往云、

市民總動員
施築路淸潔工作

【吉林】吉林協和會市本部指導下之吉林市各協和分會工作、有日日進步之成績、頃爲淸潔吉市街巷、於市本部指揮之下擬於十一月八日起、各協和會員、總動員、實行築路淸潔工作、屆時由各協和分會長率領各會員一致參與、必有一番整齊之形勢云、

【又】永吉縣協和本部講演班、於二日由吉林出發、赴永吉縣双河鎭西頭、孤楡樹等地宣撫、約一週返縣云、

怪漢殺死鮮人
原因離奇莫測

【奉天】奉天市大東區警察署、滂江街路西門牌六十三號、大興洋行執事人金誠實、年五十三歲、原籍朝鮮慶尚道鮮陽郡七併面封頭里人、其妻申封信、年五十五歲、於十一月一日午前七時許、突闖入怪漢、將該夫婦殺傷、金誠實當即身死、其妻生命尙陷於危篤、現警方正在嚴行偵查兇犯中云、

竊案迭出

【奉天】奉天市南市場八綿路門片十四號住戶黃龍雲、年五十五歲、原籍山東省壽光縣人、於十一月二日午後十一時許、深夜之間、小偷由東邊將秫稭扒壞侵入、潛入臥室、竊去金票四十九元、國幣九十六元、紅毛衣一件、靑棉襖一件、藍褲褂五套、靑布一丈、花被面一床、靑嗶嘰六尺、事主發覺後、乃報警查找云、

【又】奉天市城內西華門派出所管內、通濟倉胡同門片十四號、長發客棧、住客朱印橋、年二十一歲、鄭冠勳年二十一歲、均是熱河省凌南縣人、於十一月二日午後零時、赴街辦事、不知何人竊去朱印橋深藍色學生服一套、綠色帆布提包一個、白銅殼表一只、鄭冠勳古銅色外套一件、靑毛呢制服一套該二人同日午後三時回來、發覺以上之衣物丟失、乃報警查找云、

【又】奉天市小西城門裡西橫街門片六十九號、住戶毛禎、及同居人陳立莊、年三十二歲、均是河北省樂亭縣人、於十一月二日六時、毛某赴街吃飯、不料陳某見財起意、乃行竊去洋襪子一打、各種手套三打半、鞋墊四双、約値國幣五十餘元、即行逃走、及午後七時許、毛某歸來、查知此事、當報告查找云、

農會蒐集材料
調查土地人口

【海城】縣農會、於三日特通飭縣境各村公所、爲關於土地人口及家畜調查事項、茲以本會蒐集參考材料起見、亟應逐項調查、仰即迅速詳爲具報云、

星火焚去茅屋
農村民可注意

【奉天】瀋陽縣第四區官立堡警察署、卓智村分所管內、下河灣屯村門牌二十號、住戶劉翰卿、以農爲業、於月之二日午後三時許、因命妻于氏及子劉樹棠、赴東下屋取打場用具于氏口含烟袋、將烟袋火遺下、以致起火、結果經村民救護、僅燒草房三間、損失約百餘元云、

顧客遺金
店主送警招領

【哈爾濱】道裡中央大街四九號、有孫喜濱者、二十七歲、在該處開設鮮貨店、於月之一日下午十時三十分、有日人四名、前往該店購買鮮貨、臨行時致將錢包放於櫃台上即行出門走去、孫某見有錢包遺下、追趕多時、亦未見着、即將該物送往經緯警察署、請爲招領、該錢包內尚有國幣八元、其他物品甚多噫、在此世風日下之時、尚有拾金不昧者、實屬可風云、

施行徵兵制度(上)
與國家造成精軍關係至鉅
第二軍管區王參謀長對國人之放送

【吉林】第二軍管區司令部、準據康德四年度以後、預定實施之徵兵制度辦法、玆擬於本年秋收後、即對於管下之吉林間島兩省所屬各縣旗市、實施劃期的大募兵、其事業誌本報、募兵委員長王少將、爲使一般明瞭徵兵宗旨及其內容、以便徹底諒解軍隊對國家之關係起見、於前月之二十六日、曾於無綫電中、放送關於募兵之宣傳詞、闡明募集之義、玆將該詞錄下、

鄙人是第二軍管區參謀長王遇甲、向因參贊軍務匆忙、久未得與地方父老兄弟暢談、殊屬遺憾現因敝軍管區、準據康德四年度以後、預定實施的兵役法、即以徵兵制度爲基礎、於本年秋收後、實施募兵、以期公募鄉村中素質良好的靑年、編成不染舊習的新軍隊、其募兵區域、即由吉林、間島省所屬各縣募集、鄙人奉命擔任募兵委員長職務、所特抽暇與諸位談談募兵的事情、以便澈底了解兵對國家的關係、及我新國家對於兵的待遇、從古至今、無論任何國家必先有土地人民主權三大要素、方能立國、這是諸位所共知道的、但是在此三大要素以外、還有由人民方面產出來的一大要素、立國斷乎不可少的、諸位想想是不是保國保民的兵呢假設國家無兵、一旦禍國殃民的盜賊起來、何人去平、敵國外患發生、何人去擋、無人平擋、任憑他們蹂躪、則國必不能立、百姓的生命財產、必不能保、因爲有此等重大關係、所以無論任何時代、任何國家、任何政治對於保國保民的兵、絕對不能不預備的、回想春秋時代的管仲、爲一極有名的大政治家、他輔佐桓公治理齊國首創軌里連鄉的制度換句話說、就是寓兵於農、擧國皆兵的法子、加上官山府海的理財方法、着着進行、不數年間、國富兵强、桓公因而九合諸侯、一匡天下、成爲五霸之首、天下各國、莫敢抗衡、國內百姓、皆安居樂業、此是僅僅以兵稱霸、還有未能盡美盡善處、然而他的武備功效、也不爲小了、試再回想春秋末年的孔子、道全德備、爲萬世的師表、至今猶俎豆馨香一年兩祭、爲我東亞所最崇拜的大聖人、他生平祖述堯舜、憲章文武、所抱的理想就在治國平天下、就是要將據亂世、變爲升平世、再進而變爲太平世、所謂春秋三世是也、他所抱太平世的理想、就是希望世界大同、希望人類個個全都得好的意思、他所抱的理想、如此高遠、究用何法進行呢、就是要用堯舜禹湯文武周公、一脈相傳的王道去進行、但是他雖用王道、以實現他的高遠理想、對於武備、確也是特別注重的、所以然的緣故、就因無武備不足以濟文事之窮也、故子貢問政、他告以足食足兵、民信之矣、他對於練兵、更是特別講求的、故曰、以不敎民戰、是謂棄之、及他在魯國攝行相事的時候、魯君與齊景公、將爲夾谷之會、他遂進言曰臣聞有文事者、必有武備、請具左右司馬以行、魯君從之、他也隨而前往、到會以後卒使野心勃勃的齊國君臣、恐懼不敢妄動、魯君得以平安回國、可見有備然後無患、夫古今崇拜用王道保民、用王道治天下、而抱大同理想的大聖人、對於武備、且猶如此注重、如此不能離開、況我新國家、當此創設伊始、根據大聖人的王道主義、要給我全國父老兄弟、求永久的安樂、給我人類造無窮的福祉、對於武備、獨可廢而不講嗎、對於保國保民的兵、獨可不募不練嗎、諒我父老兄弟、絕對不以爲然、且古語說過、兵可百年不用、不可一日不備、況當此弱肉强食、優勝劣敗的時代、歐美各國、極力擴張軍備、風雲日趨險惡、亞洲民族、日瀕危亡、我新國上下爲求立國要素完備計、爲生存計、爲有備無患計、不更應積極練兵、以保國家的疆土、以保諸位的生命財產嗎、敝軍管區、此次募兵的目的就是上爲君國、下爲諸位、諒諸位早已明白、毫無疑義了、遇甲久在軍旅、情形熟悉、秉以職責所在、對於諸位、猶有不能已於言者、諸位莫不欲保身家、但須知有國而後有家、欲保身家、必先保國保國必先當兵、所以當兵、實爲國民應盡的義務、諸位父老、若都如此着想、急必遣子弟應募、以盡保國家的義務、子弟若都如此着想必踴躍投軍以作有忠有孝的男兒、語云、求忠臣必於孝子之門、又云、戰陣無勇非孝也、故童子汪踦、執干戈以衛社稷、而孔子以成人待之、可知當兵一事、實爲忠孝兩全之道英雄豪傑之行也

五天退錢

官准立案淋濁聖藥到京了

淸鬱化積膏 此膏五淋白濁、新久淋病、無論急慢性初得重犯、如何痛苦、及女子傳染一種淋帶、速貼此膏內服(滅菌靈)在五天以內、所有淋毒濁汁、概由小便排出、淋濁即止、此藥活血解毒、專滅毒菌、所以貼膏服藥之後、毒走小便、則小便必換混赤之色、輕者一付、重者服兩三付、管保去根、永不再犯、且貼膏服藥、百日不忌、百病不犯、如貼至五天無效、請即將膏原回退錢、決不食言、

膏藥每貼一元四角　滅菌靈每付六角

各埠代售處　新京六馬路口儒林藥房◎吉林中西大藥房◎哈爾濱道外南九道街新興號藥房◎安東省中富街東益增遠藥房◎江省新新藥房◎各埠著名藥房均有代售

滿洲名畫家孫玉泉董潤芝圖書展覽會

滿洲名畫家董潤芝先生自葛月潭作古後已執滿洲蘭壇牛耳鐵畫銀鉤久負盛譽玆會同遼海金石書畫社孫玉泉先生共出平生傑作公開展覽孫君玉泉之山水人物花卉翎毛魚蟲無不妙臻化境足可爲後學之模範現爲提倡國畫發揚藝術不自珍惜公開展覽機會難得愛好藝術者幸勿失此良機

出品人　董潤芝　孫玉泉
後援　盛京時報社　大同報社
地址　新京北大街協和茶社樓上
時間　由十一月七日起至十一月九日止　每日自上午九時起至下午九時止

新京唯一專門店

本店最有信用

(謝拉萬年筆)

惠購萬年筆者在筆上免費贈送電刻姓名

新京永樂町二之一
西山萬年筆專門店
電話(三)五六〇九番
滿北總批發處

華北天古玩店廣告

新京西四馬路中間路南

本號專業收售珠翠寶石古董文玩等物

近又運到大宗新舊星月菩提子佛頭念珠菩提樹葉上繪佛像等物批發零售價格特別從廉

惠顧蒞臨參觀無任歡迎之至

新式簿記招通信學員

人非有專門的學術不易在社會上立足欲學新的專門學術又因維持現在的環境和職務而又不能離身惟有投入函授部學得新式簿記爲最好的一個良機因爲通信敎授第一不拘時間第二不曠正業詳細章程請附郵票四分寫明寄交新京滿洲郵政局私函信箱第二號即寄

駐京 大連銀行簿記講習會函授部啓

新京大馬路
滿洲大旅社 新屋落成 定价特廉
本社地点中心交通便利
房间寛大收費及廉清潔
衛生設備雅觀電話電鈴
茶役週到真乃是
旅客之福星也
電話 二一二五〇五番

冬季滑冰運動

各校生均準備具練習技術

【吉林】吉林體育聯盟事務局、爲力求發展之吉垣體育界、本年秋季團體育進行事大爲活躍、以抗衡於各省、茲雖屆冬期、即冬季亦不因天寒而消極、現函吉林教育廳、令各中等學校、提倡滑冰、每學生必有滑冰之技術、倣照國立高等師範學校之辦法、每人備滑冰刀一付、將來在十二月末期開滑冰賽會、以期佔體育之勢利、於是各學校積極籌備滑冰事務、吉垣商店、爲應合各學校之需用、運來五千餘付各種滑鞋水刀、開始出售、預觀本年冬季必有一番滑冰熱云、

中校將舉足球聯賽

【又】吉林省立民衆教育館主辦吉林市中等學校足球賽、正在籌備中、十一月八日在省立教育館運動場中舉行、目下已開始報名、將來對抗時、必有一番熱烈、此項足球賽爲吉垣第一次壯舉屆時觀者必爲擁擠云、

長記飯莊後院廂房幾罹火患

【奉天】奉市大西關大街路北、長記飯莊後院有東廂灰平房一間、於月之一日午後二時、於不明原因裏、由該廂房內起火、予各消防隊聞警急往施救、結果燒燬頂棚及房椽少許、損失數元云、

軍政部于大臣五日轉赴東邊

【奉天】于軍政部大臣、於月之四日早十時二十八分、率同隨員一行抵奉、在奉日滿各首腦、均行出迎、于大臣在奉一宿後於五日早七時、由奉搭車赴鳳城、桓仁、安東、通化一帶視察各部隊並加以慰勞云、

總務廳長召各科長討論縣長會議事項

【奉天】奉天省公署竹內總務廳長、於月之二日上午九時、在省署會議廳、召集科長全體、開催會議、對十一月十六、七兩日、召開全省縣長會議席上之指示事項、加以討議及整備云、

販夫大耍牌九不幸被警捉獲

【哈爾濱】道裡水道街一百二十八號、住有王實義者、年四十歲、以挑水爲業、於前月之三十一日下午六時、工作完畢後、即召集同行王國柱二十七歲、揣連仲二十七歲、小販趙楷二十九歲、厨夫周獻亭五十八歲、大要排九、正在興高彩烈、呼天喚地之際、當被該管經緯警察署巡邏警士得知、前往當場捕獲賭犯外、並紙牌四冲、天九牌一付、賭資國幣二十二元角幣一元一角五分、銅枚六角五分云、

洋車夫刼乘客居然強搶

【哈爾濱】道裡中國十二道街五十二號、減價商店店員孫壽凱年二十三歲、山東掖縣人、於月之一日夜十時許、在同發隆門前、僱一洋車赴西門臉於友人約赴華樂舞台看戲言明車資一角五分當登車後車夫即過橫道口待東去、奔向承德街、又東行、該處距離新車站不遠、四無人烟、孫某情知有異、即令車夫將車停下、付給車資擬走向別處、車夫將車停住後、付給車資裝於兜內、用手將孫某拖住、意欲翻其兜內之錢、而孫某用力一拋、孫將車夫拋於溝內、擬乘機逃走、在此之時機、不知由何處又來一人、又將孫某拖住、車夫爬起、將孫某之手表搶去、身穿之青夾袍脫去、洋服褲兜內有國幣二元、角幣九角有一齊搶去逃走、不知去向、孫某特赴承德街派出所報告請爲查找、並緝捕犯人中、嗣後有乘車者、必須格外注意爲幸云、

瀋縣會議修築警備道

【奉天】瀋陽縣公署、爲管下各區治安起見、對於警備道之修理建設應行急速實施、乃於月之二日上午九時半、在該縣接待室、開催警備道會議、於尹縣長、中山參事官及各指導官科局股長出席之下、共同討論諸般進行事宜云、

火工廠外浮屍關係者可速遷

【奉天】奉天造兵所、近因所內火工場構內東南隅、停有舊兵工廠時代屍體十八具、均有木棺、現因有必要之工事、欲行佔用該地、而該屍體之家族、又均不明所在、頗感難於處理、昨特函請瀋陽縣公署、予以通知屍體之家族、該縣接到公函後、當即佈告市民、限於由佈告日起、三十日內各該屍體之家族、迅速前往認領、倘逾此期、即行代爲掩埋、以免支障、而重衛生云、

街村公有財產省訂整理要綱

【奉天】奉天省公署昨特制定街村屯公產廟寺財產整理要綱、令頒各縣辦理、其規定如左、

一、街村有財產、應記於調査書中、向縣提出、

二、財產收益應編入預算內、

三、部落有公產之整理、其收益權、移讓於街村、

四、寺廟財產、收寺廟已廢滅無復興之必要者、於街村管理之、其現有之寺廟其收益支出有餘剩時、於街村若爲監督之、

五、公產中土地之賃貸原則以直接借用收益者爲賃借人、

六、屯有財產、屯長須負管理之責、於可能範圍內、作爲備荒田、及其他爲公共目的供共同使用耕作

鬼籙中之新街

張孫氏仰嗎啡焚身　孫長富吞鴉片亡命

【奉天】奉天市大東區警察署民康街派出所管內日昇胡同門片一號、住戶張海峰、其長子之妻孫氏現年十九歲、原籍山東省人、於月之二日上午一時許不詳何故、竟私自吞服嗎啡自殺、嗣經家人發覺、奈因時間太大及毒液頗重關係、竟而身死、張家以人命攸關遂報警勘驗云云、

【又】奉天市北市場警察署西敎場派出所管內、德春里門牌二十四號住戶孫文阜、其長子孫常富年三十一歲、不知因何事故於十月三十一日午後十時許、吞服鴉片煙希圖自殺、不料被家人發覺當即送至小西邊門外同善堂病院灌救、因其所吞之毒物過重、竟於十一月一日上午二時名登鬼籙矣、現已報警勘驗、並辦理善後中云、

解除教育疑難

教育局規定小學校長懇談會　每月末舉行一次

【吉林】永吉縣教育局、玆爲打破教育疑難問題起見、由教育局規定聯絡之方法、擬定於每月末各鄉區小學校長、來省領薪時、由該局教育股長召集、開催教育懇談會、關於教學方面之質疑事項、及興革並諸指示事項、均於此懇談會中、詳爲解決云、

奉天法院旁聽記

日久同床異夢　終至今朝要離

有少婦李晏氏者、現年二十五歲、瀋陽大北關人也、生性佻達、尤好虛榮、大同元年春季、經媒許與李樹平爲妻、李樹平現年二十九歲、性忠誠、品亦端方、當晏氏過門之後、李甚愛之、無如晏氏天生浮蕩、靚乃夫家境寒微、心甚不悅、大有同床異夢之感、因此夫婦之間常起床褥之爭、李樹平雖不忍與晏氏吵鬧、但晏氏恨不馬上離去、以圖另適他人、而享終身之幸福、於是晏氏乃於前日、狀訴瀋陽地方法院請求與李樹平離異、今經審判官白鴻章開庭調解、觀李晏氏短髮天足、妝飾時髦、實一塵登之少婦也、李樹平態度忠誠、言語亦甚和藹實屬老誠、無怪其冰火不相容也、茲將當庭問管情形、錄之如次、

李晏氏供

問、李晏氏你多大歲數？
答、廿五歲、
問、那縣人？
答、瀋陽縣、
問、在那兒住呢？
答、大北關元記油房胡同、
問、門牌多少號呢？
答、六號、
問、你爲甚麼事、請求調解
答、離婚、
問、李樹平是你男人嗎？
答、是、
問、那年結婚呢？
答、大同元年、
問、是正式夫婦嗎？
答、是、
問、有媒人沒有？
答、有、
問、過門後你們夫婦感情怎樣呢？
答、早先很好、近來不好了
問、怎樣不好呢？
答、他常打駡我、
問、你想離婚、有什麼理由呢？
答、他不養活我、天天還打駡我、因此我要和他離婚
問、他因什麼不養活你呢？
答、他沒有錢怎能養活我呢
問、你說他打你駡你、有什麼證據呢？
答、鄰居都知道、
問、他既然打你駡你、你爲甚不早告他呢？
答、以前他對我很好、那能告他呢、
問、鄰居都叫甚名呢？能給你作證嗎？
答、不知道他們姓名啊、總之我算不跟他過了、
問、你有小孩沒有呢？
答、沒有、
問、有條件沒有？
答、沒有、就怕他不離、我什麼也不要、
論、青年人、不可因一時的不快、就要離婚、出一家入一家、也是很難的事呀、
答、我一定不能和他過了、

李樹平供

問、李樹平你多大歲數？
答、二十九歲、
問、那縣人？
答、瀋陽大北關人、
問、作甚職業呢？
答、現在無事．
問、李晏氏是你女人嗎？
答、是、
問、你在那住呢？
答、我和李晏氏還在一處住呢、
問、你也在大北關元記油房胡同門片六號住嗎？
答、是、
問、你家還有什麼產業呢？
答、沒有產業、
問、你女人要和你離婚你願意不？
答、不願意、
問、既不願意離婚、你爲什麼不養活她還打駡她呢？
答、法官不要聽她的話、她過門以後就嫌我家窮、天天和我吵鬧、不是要這個錢、就是要那個錢、不給她錢她就坐炕上亂哭、近來她看我沒事作、才想與我離婚、我們小人家定媳婦不容易、我那能許可離婚呢．
問、你不願意離婚是不？
答、對啦、我不能叫她離開我啊、
此時李晏氏搶言說、你不許我離婚、我也不能跟你過了、
論、你們不要分辯咧、最好還是不離爲對呀、
李晏氏答道、我算不能跟你過了、非離開不可、
審理至此審判長白鴻章諭道『本案調解不成立、候送調解書、再另起訴吧』遂宣押閉庭、

濱江省內宗敎槪況（四）

巴彥縣廟　十七處、信徒千二百三十五人、

木蘭縣廟　六處、信徒二百〇七人、

延壽縣廟　廿八處、信徒一百二十七人、

寧安縣廟　三處、信徒一百八十一人、

東寧縣廟　三處、信徒二千一百十一人、

密山縣廟　一處、信徒八人、

珠河縣廟　二處、

葦河縣廟　一處、信徒六人、

合計廟　一百八十四處、信徒一萬二千五百六十六人、

四、與各敎勢力之比較、敎勢力居本省之第三位、

五、信仰心之變遷狀態、道敎爲漢民族之固有宗敎、非若佛敎導源於印度、基督敎導源於西歐、回敎導源於阿拉伯也、其在以往之敎勢力極大、人民之信仰紛歧、而一般之趨信道敎者、因之大受影響焉、近年來科學發明、破除迷信、人民之信仰心薄弱、更兼道敎主無爲不事宣傳、敎勢力日漸不振矣、

三、喇嘛敎

本省喇嘛敎徒、純係黃敎派、建築寺廟約計十六處、信徒約計九四三名、皆在郭爾羅斯後旗境內、其敎勢力在本省爲最微、茲摘要分述如下、

一、制度設施槪要、喇嘛敎係佛敎之一派、唐時自印度入西藏、至今以西藏爲此敎之中樞、並行於靑海滿洲蒙古有新舊二派、舊派衣紅亦稱紅敎、末流漸入妖妄、新敎衣黃、亦稱黃敎、明永樂間、宗喀巴所創、淸時認爲正敎、而保護之其開示之二大弟子曰達賴喇嘛、曰班禪額爾德尼、相傳化身轉世輪迴不已、其所修持者、本源於密宗（一名眞言宗）學者但持誦準提大悲等咒、暨繪各項符籙爲事、不准娶妻、但茹葷其敎長有無上之權威、同一國之君主本省郭爾羅斯後旗境內、蒙民居多、故此敎亦盛、最大寺院有最壽篤寺、福田寺、嵩齡寺、衍福寺等建築壯嚴、寺產雄厚、廟宇名稱有殿宮寺廟之別、祭神爲釋迦、阿彌陀、金剛普薩宗喀巴等、其敎士分爲喇嘛爺喇嘛佛爺札薩克等之種種階級設置、狀況不外各項佛像、法器黃裝袈裟等與僧寺大同小異也、

二、管理維持暨事業狀況、大致情形悉如僧道、惟所辦事業、於歷年七月十五日舉行跳鬼舞、又名天魔舞、遠近村民多往參拜、以此集得香資甚夥、喇嘛多係貴族托鉢乞食者絕少較大寺院組設經箱四方諷經、此外在社會上別無活動之可言、

三、喇嘛暨信徒等之狀況、按西藏習俗、按戶抽丁、如一家兄弟三四人、須二三人當喇嘛、非同僧人道士、由自願或許願舍身廟宇、此其異點也、一經身充喇嘛、恭受封典、在蒙藏民族內所居之地位甚高故人人多樂從之、寺廟及敎徒信徒數如前所述、玆不多贅、

潔而後逝

病夫卒於澡塘

【哈爾濱】道裡中國十道街東盛澡塘於月之一日上午十二時許、有一客入浴、出後約五分鐘即聲言身體不適、令櫃夥攙於樓下單間室內靜養、該人倒在床上後、即行氣息見小該號執事人佟國慶、即電知救急車前來、以便送往醫院醫治、而汽車到達時、已氣絕矣、該號當報告霞漫街派出所、到場檢驗死者身穿青棉袍、青夾褲、古銅色禮帽、膠皮鞋、兜內尙有吸煙証一枚、爲毛子零、住道裡七道街二十四號、其死之原因、確係多年心臟發生致死云、

匪徒全帮就殲將士功勳可嘉

司令官與顧問賜電獎諭

【吉林】二軍管區隷下、西地區討伐預備隊、果上尉以下〇〇名於十月二十四日、午前四時、由末沙河出發、掃蕩東方八力溝、老人溝、午後零時三十分、探知敦子溝（末沙河東方二杆）獨立家屋內、潛伏匪首全山好以下十一名、當即前往攻擊、交戰一小時、除逃走匪三名外、其餘之匪均已殲滅、匪賊遺棄屍體八具、步槍八支、子彈二十四粒、我方無恙、似此戰勝攻取、易如探囊、足徵該上尉以下之忠義奮發、智勇深沉二軍戰門司令部得報後、當即電達各方、並經吉司令官及森岡主任顧問、對該官兵電發賞詞如左、

此次殲滅全山好匪、殊足鼓舞全軍之志氣、本官等不勝欣喜之至、衷心表示祝意並希將來、更以盡忠報國之誠、爲邦家盡瘁、希轉知果上尉以下諸兵爲荷云、

吉電發展計劃

最近業務成績

【吉林】吉垣電業公司支店業務、佔全國成績第一位、受總公司褒揚、下、吉支店對於電氣化吉林水都、飛躍努力邁進、又兼全滿電力、將以吉垣爲中心建設松花江上游大峯門發電所供全國發電之需、計劃確立、於是電業工作、呈邁進無前矣、玆者電業支店店員更爲努力、從事第四回勸誘及今成績又超過預定額、可見吉林電業之進展、最近該店又樹各種新工作、玆將發展計劃錄左、

成立式　吉林電業支店、白宮式偉大樓房建竣後、於十月四日移居、爲紀念該支店移居紀念計、十一月一日上午九時、在該店中開移遷紀念大會、周支店長召集全支店職員訓勉有嘉、並示以營業之立場、此外對於店中成績優良公務員、又行嘉許、乃攝影紀念而終式云、

勸誘成績　第四次勸誘編爲十二組、每組爲燈三百盞預定額、共預定額三千六百盞、截至十月卅一日止、共勸得成績爲五千一百餘盞、可見吉垣店員之努力、所募之燈、近日正在由電與號等家裝設中、此次收吉垣電業意外之進步云、

新發展　該店近爲大規模再求發展、以達全國電業以吉垣爲中心之計劃、將京圖綫敦化新京間之電燈公司及電業管理權、完全接收、已經呈請中央實業部批准、京圖綫卡倫、下九台、營城、土們嶺等地、由吉林支店接收、樺皮廠、大荒地、孤店子烏拉鎮由吉支店裝設、將於最近裝設完竣、一齊放光有日矣、至於樺甸電燈公司正在計劃接收中、吉林支店之偉大成績、實可作電業模範云、

偵探組獲

慣竊犯徒三名

【哈爾濱】道裡石頭道街中村百貨店、於十月六日丟失之白膠皮鞋九十七雙後、該管經緯警察署即派官警各處訪查、爲期捕犯破巢、該署便衣偵探崔千峯等數人、於月之二日在八站南馬路一號嗎啡館內、捕獲市內慣犯侯連城三十歲、蔣文全二十四歲、戴振東三十一歲、該犯等足穿竊取之白鞋、經偵探之查看果係該號丟失之鞋牌號分文不差、帶署後、經訊供認竊盜不諱將鞋全數起出、其他之案件、仍在偵察之中云、

選拔卓超甲長

參與赴日觀光

【間島】省公署、茲奉中央電令、茲以保甲制度變更、我國保甲制、尚在萌芽時期、殊有考察先進國家保甲成績、以作我國借鏡之必要、特飭各省遴選富有保甲知識之甲長、每省選派一名、具文呈部、待期召京、集合渡日、觀光考察、省公署奉令後、當選于錦伊甲長、爲間島代表、候命赴日云、

謀職覓保不得偽刻商號圖章

刻字舖漏風聲警察究出眞相

【營口】通惠門警察署管界華盛東粮米店於前數日突有三顧客至糴米一斗、付値後堅請開一發票並一號戳、該號以所購些許未允所請、一日復至該號糴米一斗購麵一袋付鈔後仍堅請如前、該號不疑有他、如請交之持去、詎彼持單遄至亞豐印字館、照樣刻一木戳孰料華盛東素日供給亞豐粮米、彼甫行而送米者至、亞豐之刻字匠詢之刻戳何爲、該號以不知對、急以電話探問並無其事、懇亞豐留意待彼來時急以電話通知萬勿放行等語、彼等至時果至、亞豐急以電告、該號聞息馳至、彼等見風頭不順奪門欲逃、爲去人擒獲其一、餘共逃去即扭之至該管派出所據供彼爲何廷旺、因擬投某機關充差覓鋪保不獲故而出此、至偽造圖章究竟有無其他作用何堅不吐實云、

有女懷春

攜物背母潛逃

【哈爾濱】道裏經緯街一〇四號、住有陳程氏者、年五十七歲山東掖縣人、伊女陳佩蘭、年十七歲、於月之一日下午九時五十分外出、至二日上午、仍不見歸家、陳氏向各處親友查找、亦不見踪影、顯係逃走、陳氏即赴經緯警察署報告、請爲查找、佩蘭中等個、剪髮天足、身着青呢夾氅、青皮鞋、並攜去紅皮包一個、內有紫色夾袍一件、藍色棉袍一件、土紅色大衫一件、鑽石鎦子一個、眞珠川一掛、以上之物品均係數年前所購買、價格不詳云、

地籍整理事項

郭土地科長闡明見學所得　並討論今後工作

【哈爾濱】建國以來、地方上除治安之外、最感費事者、莫過於各縣土地之整理、自新京特設之地籍整理局成立後、以該局爲中心、指導各省辦理、於是此項作乃見緊張在整理地籍第一期之永吉等縣、現在正在辦理中、日前濱江省郭土地科長特攜小宮技士、前往見學、以備明年實用、郭科長爲向該科人員說明見學所得、並討論今後工作於二日下午二時、特在該科辦公室中、集全體人員於一堂向各員說明一切、於下午四時散會、又該科劉事務官定於三日赴京、出席地籍局召開之各縣土地關係者會議云、

正大商店被竊損失錢物非尠

【奉天】奉天市城內警察署管內、鼓樓南門片二十九號、正大商店、於十一月一日午前四時許、有由後院登樓而下之小偷、侵入櫃房、將錢櫃撬開、竊去國幣三百十九元、銅幣五元、現洋十七元、藍毛繩褲子一條、花提包一個、洋襪子兩双、而行逃去、現已報警查找云、

濱江省署新制定縣旗稅務條例準則

令各縣旗採擇自定

【哈爾濱】對於濱江省各縣旗稅務條例、業經中央認可實行、惟關於使用料手數料、尙無一定準則、濱江省於昨特對準則制定、分發於各縣、令各縣酌地方情形由縣自已再制成使用料及手數料準則、以期財政整理之強化制定之標準共分八項、計

一、屠宰場使用料條例、
二、電話使用料條例、
三、學校授業料（使用料）條例
四、公設市場使用料條例
五、手數料條例
六、屠宰手數料及屠宰檢査手數料條例、
七、電話手數料條例、
八、督促手料條例

滋補治兩病兼之良劑！

催進食慾　補强胃腸

不起食慾之原因雖有種種、大抵爲維他命B缺乏、致胃筋內無力活動、消化液之分泌減少、雖空處而胃袋不收縮、故不起饑餓感也。對此若投與消化劑或健胃劑時、雖一時的奏効、其藥性一過而効亦失、而且其次食物如不更補充消化劑則濟。如此者若投與含有濃厚之維他命B綜合物及各種酵素之「愛表斯」、則弛緩之胃筋肉當再收縮開始活動、誘起饑餓感、消化液之分泌亦隨之旺盛、故食物善能消化吸收也。現在醫家諸位每常經驗健胃劑或食慾催進劑殆不見効之患者、及投與大量之「愛表斯」時、早者即日、遲者三一四日就見食慾恢復、其次諸症狀亦趕速輕快。

對慢性及消耗症　賦與抵抗病能力

凡妨碍疾病之治癒者、爲食慾不振所致之榮養障碍也。自昔謂如得多食則病當不惡。蓋榮養衰則對病症之抵抗力薄弱、妨碍治癒之進行。故爲使患者保持體力、宜食滋養物、爲此目的而見賞用麥酒酵母。尤其是肺及肋膜之疾患時、一須補充二一三倍於健康體時之維他命B、何況連日纏綿牀褥者、投以牛乳、鷄卵等之單純食餌、又加以藥水藥粉使胃腸負擔過度時、當然惹起榮養障碍、尤以缺乏維他命B致食慾不振。故務使胃腸專門吸收榮養、而避藥劑刺戟、然藥物療法如併用麥酒酵母時、得緩和服藥刺戟所致之胃腸障碍同時又得防止單純食所致之食慾減退症

全國各藥店均有出售

錠劑　三〇〇錠…日金一円六十錢　一〇〇〇錠…日金四円八十錢

粉末　一〇〇瓦…日金一円七十錢　二五〇瓦…日金三円五十錢　五〇〇瓦…日金六円

愛表斯

エビオス

馬越藥學博士創製　稻谷農學博士監製

紅星牌・太陽牌・天女牌・沙露賓啤酒釀造元

總批售處

大日本麥酒株式會社

東京市日本橋區本町二丁目　株式會社　田邊元三郎商店

大阪市東區道修町三丁目　株式會社　田邊五兵衛商店

文藝

第十五次國民文庫當選

國境千里

張軍 （五）

筠氣悶悶的躺在炕上，給眞換衣裳的時候，她的眼淚簌簌地流了下來，眞的兩顆眼球直瞪着筠，一聲不響地望，筠更傷心起來。

筠在那晚，找出了內面有琛的像片和信的包袱枕在枕底。默禱着神佛使琛早日來迎接自己。

又過了幾天的晚上，周軍官約會她到他的家裏。

『哈哈，實在的你們店東家的很着忙你的事不成，昨天還親自到我這來。哈哈你怎麼辦呢！』

筠很哀懇地望着平日濃達老成的周軍官。

『實在的呢！周隊長我眞困難極了！林格諾夫說是二千圓，店東家的和我的堂姊便紅了眼的……』

『到底要怎樣做呢？你有點意思麼？』

『那不用說了！我是討厭外國人的，隊長你老想一想啊！我平常很不好哭的但是這次也不知道因爲什麼總願意痛哭一場呢！』

『眞是的，你也瘦了許多！我每次遇到林格諾夫爵士，我也把你的情形告訴了他，可是他現在已竟瘋了樣的在熱戀你，而且我們旅長也很爲你這事擔心，本來我們那天遇險的晚上，據他說他的工作已竟有八分的成功這麼一來現在大家都在苦惱中。他不着手辦我們就無辦法呀！靈筠！西洋人是戀愛至上主義的信徒呀！爲了戀愛，可以不顧一切，這已是公認的事實了哈哈，你能夠……』

筠揮着淚，我雖然願意犧牲：隊長你要替我想想啊！』

『哈哈，我已竟替你想了，我明白，在遇險的晚上，你們兩個人坐着小船的那個男人，林格諾夫很注意的了！他問我是你的什麼人，我就說是你的未婚夫，他很失望說道『啊！既然訂婚，也沒有辦法了』可是靈筠你不是個傻子呀那是你的店東給你破壞了的，他們告訴爵士說你不能自己隨便訂婚。而且他們還要求爵士出二千圓。

筠蹙着眉，嘆息的『沒有法子呢！那一羣見財忘義的人們。因爲是你，我才告訴，隊長，那和我一起坐船的人，的確是我未來的丈夫呢？』

『喂呀！事到今日，總也恐怕不成了吧，西洋人若是信了，怕反覆是無效的周軍官很同情的『今天我再想一想辦法依我看旅長的意思是在最短期間內要使他盡力的完結工作，所以才這樣，大約在一兩個月內，就可以成功、靈筠你忍耐着：』

『隊長！林格諾夫到底在你們隊裏擔負着什麼職任，旁人辦不了麼。你們要作的事是什麼呢？』筠用手巾拭着淚。

『唔，那件工作是秘密的啊！在這是不能說的，總之在現在沒有他，旁人決對是不會成功的，那當然是密偵的事了因爲他在那岸住了二十幾年，而且的他朋友們，也不少在赤衛軍裡作事的，蘇聯的江面封鎖嚴密，你是知道的，我們隊裡只有他能夠通融，過去……』

『啊……』筠望了一望軍官的臉。

『爲了俄的關係，日趨緊張，對方的破壞工作，也更重多，那些種種惡謀，我們是希望早日破獲，好立功於國家。特別的後方又有多數爲人接濟作惡的股匪所以我們的密偵，須加緊』

『所以你要能夠犧牲，就是帮助我們這不僅是我們的問題，大而說起來，你也算給國家，立了一件大功，筠這點你明白麼？』

『若是明白那點、你就可以想想你自己，我固然不能強迫的使你放棄你的個人權利，但所謂負操，貞操這一點，我也感到是最難解決的事！』

『不過在我們國家初創，境遇險惡的狀態之下，我們軍人是不甘自棄，唔，靈筠！在早女人爲國犧牲的也有很多呀！』

『隊長！我，想貞操比生命都是重大的啊！』

『啊！當然！我並非因爲你是招待就輕蔑你的貞操觀念，所以你也不要誤解你知日本有位唐人御吉麼？她爲着國家她給美國人作妾！』

筠的淚墮下來了顏色也遂就蒼白起來『她爲國家！她犧牲了貞操，她拋棄了愛人』

『隊長，我不能放棄我的愛人，給西洋人，誰說什麼我也不願，就是有多大名譽我也不……果成事實呢！我只有死我是絕對死的』筠伏在案上痛哭了！夕陽血般地殘暉，旁射在桌上，周軍官的眼睛也遂着渾紅，告訴他的女人給筠預備晚餐。

爸爸

晚上筠醉着回來、父親又醉氣醺人的在炕上哼着小曲，雲卿在飯店裡還沒歸來，他看見了筠的身影兩隻手就高高的伸起，『唔！靈筠！你回來了嗎？哈哈哈我等了你很多的時間了，』

季候

當爰

季候將你帶到另一個園地，你像一個旅行者初來塞地一樣，對於展露在眼前的每一事物，都存放着一份莊嚴的敬意秋原來是一個中年婦人，爛漫春之情懷與濃熱的夏之色相，……那些值得向人間誇耀的媚嫵，與顚倒衆生的魔力，它已交託給自然，在造物主前舉行懺悔的儀式了。

讓西風吹起商籟的角笛，吹起它那灰色的裙裾，在空間響起季候的音籟來。使這音籟之流落在河川之上，田疇的野菊叢與詩人的入夢的耳朵……此時只有青色的葉子，倘不甘屈伏做西風的奴隸它們在枝幹的頂上，如一群戰慄着的教徒，發着哀戚的語音，在向蒼穹作最後的祈禱，此時你執着一枝杖，自淡白的陽光下逡巡着出來。往來於寂寞的野地散着步，鞋尖踏着乾燥的土塊——那是一條在你的記憶上十分熟識的道路，然而你已經遺忘了，因爲時間已經在你的記憶上抹上了一層深厚的紋痕，於是你不再能夠憶記起你的已往，歲月與衰老將牽引着你的臂膀，向另一個方向行去何況季候更不諒人，三日一風，五日一雨，漸漸地讓自然卸去了盛夏的服裝，換上了清秋半臂呢！

一隻黃色的蝴蝶從一座無人的花園中飛了出來，它翩躚在你的帽緣上下，追逐着你的紆緩的步伐，它彷彿與你十分相識似的，這會使你立刻想起那一羣遠客在赤道線上的燕子，在一個有月光的初夏的夜晚，它們拉長了一串呢喃的歌喉，撲上水濱的漁舍來的情景。那眞應了古詩人那句『似曾相識燕歸來……』的詩了，這蝴蝶却同樣地能夠給予你一個良好的印象，它是你一個很熟識嚮導者它引導你走向那座無人的花園，但花園的柵門不知道在什麼時候已經關閉了，剪秋蘿的青藤從生了銹的鎖孔中伸展了出來，你用手去摩挲那窄窄的柵門，你的手指會感到一種陰森的涼意，使你立刻將手縮入衫袖中，像一個不勝寒的老人，此時蝴蝶已不在你身邊了，牠又從那矮小的籬笆上飛入稀疏的葉叢，在暗綠的色素之中飛動着，這時你會想起你那另一時的同伴——琪痕，她那頭髮上所簪的那個黃綢的髮結子，在晚風中飛動的風韻十年前的舊事，驀然便兜上心來。

窄窄的柵門已不會再打開了，春天雖然早已過去，但柵門裏面却仍然有春之仙侶沉睡在每一枝草之葉上，每一朶飄零在池沼上的花瓣上，那彷彿是另一個世界，仙侶們的眼睛封鎖着一個良夜幽情的美夢，蜂蝶穿着音樂的翼鞋，在夢的街上往來，桃花姑娘在夢底旅舍中表演土風的舞蹈，百靈鳥携着它的孩子們也來趕春之市集，誰知道這無人的花園中，在這商籟充塞宇宙的時候、還暗藏着一點春色呢！

你第二次舉起你的手來，去摩挲那窄窄的柵門，黃色的蝴蝶却飛返了你的手邊，牠彷彿在用一個看守園門的園丁的資格向着你警告道『不要搖撼這個門那會驚醒春之仙侶們的沉睡的』你將會立刻感覺到一陣羞慚，你開始覺得你自己已經衰老了，你已經不配做一個花園的遊侶，同時你更會猜想那些沉睡的仙侶也許有的昔日的同伴——琪痕在裡面。你將情不自禁的在花園的牆外，高聲的喚一聲『琪痕！』但回答却是一句單調的寂寞的回聲。

一粟子

（十九）（儒丐）

小姐把絨線和鋼針翻簸搗柜的找出來了。我在少爺的威壓之下，動也不敢動。可是我不能不懇求他們把我饒赦，雖然是不可能的事，也不能不作萬一之想。所以我的小尾巴，一勁向他們兩個搖着。眼睛也幾乎要落淚似的，望着他們，這就是我唯一哀願的表示。須知我是未滿一月的小狗，壓迫的我行出這樣的見識，差不多老天爺都要傷心了。可是這兩位小的萬物之靈。只如沒看見。也許他們眞不知道我在哀求着。因爲他們在父母溺愛之下。正在驕滿着。推已及人的忠恕。當然是沒有的，所以我的哀願，終於火上燎毛似的，一點影響也不會留。於是我的胸懷，又被戰慄和恐怖充滿了。

『找着針線了嗎？』

小禿子一邊防着我，一邊這樣問，小銀子很快的跳下炕來說：

『找着了。你按着牠！別教牠跑了』。我若能跑，在這種情勢之下，我眞得想法子了。無奈我是沒出滿月的狗，死活只得聽他倆擺佈了，這時小銀子把屋中形勢，相動了一番，忽然由桌子底下，扱出一把小籐椅，一屁股坐在上面，模仿大人的樣子翻起一條腿紉起針來。小禿子不知爲了什麼，却暴喊起來。倒把我吓了一跳，只聽他喊說：

『那是我的。你不能坐！給我！臊丫頭！』

罵着過來搶椅子。這不是一個逃走的機會麼。只是我腿軟。不能跑。再說被小禿子這陣叫罵，我更昏了。大約小禿子的天性，是有獨佔慾的，無論什麼東西，都是他的，都得給他。他不瞧見便罷，如果瞧見別人有了一個物事，他立刻就眼紅，非搶奪過來，不能甘心，這是我看得很明白的。小銀子見小禿子來勢不善，可是她不慌不忙，好像胸有成竹似的說。

『你又幹什麼？不好生看着狗？我不坐着，怎麼紉針？你要要椅子，那我就不給牠扎耳朵眼兒了。你挑！』

邁進了秋之園地

（上） 容偉

海風帶來了秋，自然界更換了新裝束。輕渺渺的黃葉兒，抵不住秋風的狂蕩，竟垂頭喪氣懶洋洋的飄落在地上，牠們哀嚎着自己的厄運同時，感動了仁慈的清道夫將牠們收拾了去，牠們終於默默的去了。

快樂運動界中的健兒們，輕衣薄衫，緊登而圓的筋肉現露着他們的壯偉，廣濶的運動場上，施展着他們的技藝，張着嘴望呆了的觀衆，他們的手掌拍得熱紅紅的，這一切有生氣的，充滿了這整個的秋之東京城。

學校中帶着遠足的旗子，跨上了征途，邁進了數千里外的秋之園地，啊！所給與我的是新奇的憧憬及偉大的壯觀處處令人留戀。可惜我沒有小說家的天才，更不會描寫出牠們的美，不過遊罷歸來的情緒，尤戀戀不捨的縈着這顆未能盡興的心。好吧，讓我寫下去吧！

嚴美溪的泉流奇景，這是我們的第一到着地。細雨絲絲，於迷濛的薄霧中，張着傘兒，踏着石子路，欣賞着奇形怪狀的岩石，高低不平的懸掛着。潦滾的瀑泉，飛也似的狂奔，嘩啦啦的撞擊聲，使我們忘却了人生的嘈雜可人的紅葉兒，裊娜的隨風搖曳，向着我們含笑致意繞過了石板橋，穿出了小竹林，又到了東屋亭，我們靜靜的坐在石橙上默默的領略着這雨中的情景，更別有一番風味。我們感到宛如誤入桃園之概。

第十五次國民文庫當選

新生

（四） 柳之

他不能再多停一分鐘了。轉身便擠出房門一溜烟地跑出去。

『唯，光，甚麼事？』父親緊追出來，但張光已經跑到街的那端了。百忙中回過頭喊了一聲『爸！』把手裡的國幣舉起來搖了搖，同時撅起嘴，大概是表示『父親，你回去吧！』的意思。但父親始終是痛愛兒子，兒子是父親的兒子，父親是兒子的父親，兒子既然驚慌得如此父親是決不肯坐視的，所以父親猶豫的結果，也蹤開步子去追尋兒子的背影。

張光喘着急流的氣息，在大馬路上瘋魔般地狂奔，惹起路人的談笑『這小夥子瘋了！』一羣討厭而頑皮的孩子也沒命地跟着，一邊兒笑一邊兒嚷。

跑到了和日本顧客交易的地方，他失望了。因爲顧客的影子早就杳如黃鶴了。但又想起顧客是往東去的。所以他的腿無形中便搬着他走向東去。

『顧客究竟到那裏去了呢？』

夜市比日裏熱鬧得多，張光在人群裡焦急地擠着。用眼睛在可能範圍中尋找那位友邦的顧客。

他忘了走過幾條馬路，任從兩隻腳的方向在市裡亂穿忽然他發覺自己已經來到市外的廣場上。寂靜的廣場裡並沒有人的聲息，幾棵白楊停在空地上悄悄地低着頭。昏黃的路燈圈上一群飛蛾。從樹裡吹來的風，使他打個寒噤，他嘆了口氣，望望佈着星月的天，轉過身走回市裏去。心膜上刺着一陣一陣的痛癢，

『究竟那裏去了呢？他是否也在焦急？唉，都是自己的粗心害了他！……』

他又開始了眼球的工作但是結果還是使他失望，他惶恐地奔跑着，肚子的飢餓和腿痛一點沒顧及到，祇企圖能遇到那位顧客，便心滿意足了，

但是事實和希望恰巧是兩件事，直到路上的人散盡了他纔覺出身上有點冷起來，兩條臂上突起着一片汗孔製成的雞皮。

張光的心窩裏澎湃着沸了般的熱血，腦府裏激蕩着亂無緒緒的思潮。在暗淡的路燈下徘徊躑躅着，嘆息着有時望着手裏那張國幣露出無地自容的苦臉。

妖僧被殲記

布利修客維奇著 漢南譯 （八）

潑羅維奇大公用法文這樣的說了幾遍。

我們在實行的那天晚上，爲免除偵探的疑惑起見——恐怕拉斯蒲丁預先通知保護他的偵探——決計採取以下的行動。大家都知道拉斯蒲丁每晚都同一些女人們在維娜德亭遊蕩的。所以在那天潑羅維奇大公和S中尉燒毀了拉斯蒲丁的衣物以後，就在華爾斜夫斯基停車場打一個電話給維娜羅德亭的總經理，這樣的問他。

『格利哥里葉夫莫維奇君（即拉斯蒲丁）已經來了嗎？在那一個房間裡？』

等他回答——他的回答當然是『沒有來』——後、再掛上聽筒、但是維娜羅德亭的經理如果還說別的話時、就回答他說、

『啊？還沒有來嗎？那麼等一回兒，大概就會來了』

在拉斯蒲丁死後如果偵探們到由斯播夫公邸探尋我們最好回答他

『是的，拉斯蒲丁來過的那天晚上還和我們很談了一會兒，以後，聽說到維娜羅德亭去了』

這樣一說，警察當然是要去問維娜羅德亭的總經理的，而且總經理的回答又當然是『沒有來』以後拉斯蒲丁的失踪就同我們沒有關係了。

另外我們又議定在十二月十六日夜晚實行，爲避免別人懷疑的緣故，以後只在十二月十三日或十四日在由斯播夫公的家裡再開一次會，臨時用一句暗號『娃麗亞來了』從電話裡面通知各人。

十二月十三日

今天早晨我在電話中聽了『娃麗亞來了』的暗號後，知道他們預備今天晚上在由斯播夫公家裏開最後的一次會議。

晚上十點鐘，我同拉奎耶爾特到由斯播夫公邸的時候潑羅維奇大公和S中尉早已來了。

治小兒感熱冒發

用嬰孩自已藥片可也

受凉傷風必兼發熱體溫增加是故受凉云云實無異受熱也發熱之原因乃由於皮膚失其發汗作用而將此排洩工作加於其他器官增其負累結果排洩不及殘留體內之毒質遂激刺而生熱焉明乎此則嬰孩自已藥片有消風退熱奇效自亦瞭然蓋此藥片善能恢復皮膚固有之作用同時又能輔助肝腎腸胃各器官卸淸其過度積滯故也 遼寧安東縣前街孫恒謙律師來書云『小女秀春及外孫女麗君常患傷風感冒余均與服嬰孩自已藥片而收奇效又遇彼等咳嗽蟲積腹痛等症投以嬰孩自已藥片亦莫不藥到病除誠兒科聖藥也』嬰孩自已藥片味美性和質純效大統治小兒腸胃出牙各疾 各藥房皆有出售或向上海江西路四五一號韋廉士醫生藥局購買每瓶大洋七角六瓶三元五角郵力不取 一切信件可由奉天和記洋行轉上海韋廉士醫生藥局

此係眞正嬰孩自己藥片之裝璜

上述之治療係由服用嬰孩自己藥片

注意 冒牌影射僞品 勿購

家庭應備 驅病 榮養 至寶 酵素

一時轟動東亞第一榮養聖藥即酵素是也

夫人體構造機審有如電力機械偶然電力不敷動轉亦因之不具主衰弱之人榮養力不足時發病患亦猶是也例如肺病之原因受結核菌之嗾使深而究之則由內部缺限榮養之力對於結核菌抵抗力微簿意致身體日弱久則釀成固疾苟同胞欲保腸胃及除慢性衰弱等症非備酵素不能奏其效至于酵素聖藥問世以來於友邦洲內各地暢銷極勝人所共知救人無數即在滿洲僅創二載於玆購者服用無不嘖嘖稱善大有一日千里之勢患者諸君請嘗一試方知言之不謬也收效殊神實爲患者救星恐未通知特登報聲明

酵素 主治各症例左

一、消化不良、食欲不振、腸內異非醱酵、急—慢性腸加答兒
二、常習便秘 便通不整
三、貧血 榮養障碍 脚氣 乳兒脚氣
四、小兒消化不良 綠便 發育不全
五、肺結核 盜汗 膿腸症
六、病後恢復期 病的素質 糖尿等病

定價低廉 二十五日分 壹元二角

全國各大藥房均有出售

總發行 滿洲酵素配給所 新京興安大路六〇六

總經理處 新京 中西大藥房 大馬路一

敬啓者敝號新到左列貨品

新式呢絨 花素絨衣料 小孩服 毛絨衣 皮革衣 現成洋服 毡羢禮帽
各種坤帽 男女大氅 狐狸皮 水獺皮 紫羔領 猞猁甬 貂羢皮甬

承做大氅西服手工高尚可謂出類拔萃惠顧諸君駕臨參考爲幸

福豐號貨店謹啓

新京日本橋通五十七番地 電話三—三七四〇
總號哈爾濱道裡新城大街 電話三—六二四六

保健

歡迎投稿

肺癆病極其可畏
一塊痰中有結核菌三億個 治療之法須先殺菌強肺
(老彭)

肺癆俗稱癆病、其傳染性頗烈以十五歲至二十七八歲之人最爲容易、如其家族內遇有結核患者、即宜遠避之因患者咯痰中、有無數之結核菌排出如解爾列耳氏試驗一塊痰中、含有三億結核菌故與濃厚病毒之人接觸、必起敗血症、極爲危殆、據舊來病院統計、患者治愈甚少惟療養攝生尙可有效治療之法、以殺菌強肺補血爲最要含有此種功能之藥品、多富具維他命甲、及剿殺結核菌其補力較諸魚肝油有過無不及、功擅健肺增食、亢加白血球、使發生強大之噬菌力者、則癆患自除、而肺之壞死組織、即患部空洞、亦得璟補無痕、回復身體之健康健康恢復血液充足、抵抗力強盛、則肺病亦可逐漸治癒云、

兒童的普通疾病
我們怎樣去預防

沒有什麼比兒童的健康、更値得我們注意的了、我們國家的希望、是在孩子的身上、那麼對於兒童的健康問題、是要很留心的、事實上我們家裏的兒童、在身體上有缺憾的爲數很多、現在把兒童最易犯的生理疾病提出這些病可以分爲家庭與學校兩方面來說、

家庭的兒童方面

(一)砂眼 這是兒童最易犯的眼病、普通的家裏、洗面手巾都是公開的、因此一家中要有一個人患砂眼、便能傳染到全體、

(二)齲齒 普通家庭間對於兒童刷牙的習慣、都是不加注意的、因此兒童的牙齒很髒、易成齲齒、

(三)蛔虫 最易寄生於兒童腹內、奪取兒童的營養、患者面黃肌瘦、精神萎靡、致病之源、是由於吃零食和生冷食物所致、

(四)貧血 這大半是由於飲食營養不足的原故、富家兒童患者尤多、因爲少吃蔬菜、多吃肉類所致、

(五)肺癆 兒童由於感染肺癆而夭亡的、在兒童的死亡率中、佔了一個很大的數目、原因是由於吐痰及飲食的傳染、

學校的兒童方面

(一)姿勢不正 這種疾病多半是由學校設備不完全所致、兒童在學習寫字或工作時、易致身體歪斜、姿勢不正、

(二)偏僂曲背 這種疾病全由於課桌課椅的高度與兒童不適宜所致、兒童在課室聽講或作業、常常把胸部偏僂或背部曲屈、日久以後、就成這種病態、

(三)近視 這是由於教室的光線不適宜所致、太暗或太強、都可以成這種病態的

以上說的幾種疾病、是很普通的、也因此不大爲人所注意、但是我們要知道、忽略了輕微的疾病是不對的、因爲它可以成爲危險的或重病的導引線、同時、很小的毛病、對於兒童會有很大的影響、阻礙他的課業與發展、做母親的、在家庭方面、對於孩子的健康、是要加以愼密的注意、即對於兒童在學校的一切、亦應時常詢問先生、綜合先生和自己最善的意見、去保護人間的小天使那未來的國家的柱石、

結核病的傳染（二）
——新京市署張衛生科長述——

結核菌的產出、除由咯痰以外、患泌尿殖結核的、由小便排出、患腸結核的、由大便排出、不過他的菌量及危險性、比較咯痰是相差太遠了、所以結核預防的主眼就是對於吐痰的處置、

結核菌傳染和發病

結核菌侵入人的身體裏面就是傳染結核怎樣能達到人的身體裏、最多的是由呼吸器傳染的、由呼吸器傳染之中、最危險最常有的、是和患者對面談話的、或看護人等、在患者近傍、由患者的咳嗽或說話所噴出的痰沫直接吸到肺的裏面、就傳染了這就是所說的飛沫傳染在結核傳染上、是最要的此外有直接把飛揚在空氣中的細菌吸入肺裏、也可傳染、再有消化器傳染的結核菌、附着在飲食物上、吃了就傳染了最可怕的是飛繩最好吃痰、時常落在痰上、吸食完了以後蠅的脚上、附着痰中的細菌各處飛行再落到食物的上面就把細菌移在食物面上了所以蠅子是一種傳染結核的媒介物、再有牛類的結核、也可傳染給人類、普通小兒飲用牛乳、如果係結核病牛的乳時、就可以把牛的結核傳給小兒了、其他還有極少數由破傷的皮膚或生殖器而傳染的、

按以上所說、結核菌的散布、是極其寬廣、無地不能侵入人體的、普通在不知不覺的期間、就被傳染了、所以結核的預防、防止結核菌的傳染、雖然是理想的預防法、然而在實際上、是不可以作到的、可是結核菌侵入人體以後、不像虎列拉、百斯篤等等急性傳染病、立卒見影、立時就發生病症、他的發病、普通是極其緩慢、並且須有一定的誘因、例如過勞感冒、或者病後衰弱的時候、他就趁勢發作、一般結核菌、一旦侵入人體以後由呼吸器侵入的、由咳嗽吐痰、也可以排出、由消化器傳人的、如果內臟健康、也可以不行傳染而排出體外的況且結核菌、又不像其他細菌、容易急速繁殖他的繁殖力也比較微弱的、侵入體內的細菌、因體內防禦機關的細胞、急速增殖、呈包圍的形勢、使結核菌、不得繁殖爲害、並且不與以營業物質而行殺菌的作用、一方結核菌、亦保有如前所述的強大抵抗力、不斷睹勢而活動、如果身體衰弱或過勞時、則趁機而起、由傳染部至淋巴線、由淋巴線而入血液、由血液而入肺臟、或其他臟器而發生結核的症狀、這就是結核發 病的途徑、據以上的理由、結核病傳染與發病的距離、是長短不齊的、短的有幾十天發病的、長的有經幾十年後纔發病的、還有終身不發病而經過的、所以結核病的預防、避免傳染的機會、固然是要緊、可是對於發病預防、增進身體的抵抗力、更是最重要的事情、

尿中細菌之重要性（一）

(一)有傳染之初步試驗

尿中之有細菌、若無尿道口之沾染、實爲泌尿系某一部份有傳染病之明證、同時亦必有細胞的反應、故驗尿時細菌與細胞均屬重要、而數目之多寡亦有關係存焉、

少數細菌與細胞之存在、尿中之有少數細菌與細胞並非病態、往往尿道口之白色葡萄球菌或類白喉桿隨導尿管而混入尿中、而常人清晨第一次導尿所得標本中亦每易含有少數之白血球、故必有定量之估計及審核病情之後、始可決定泌尿系中是否有傳染病存在也、

除尿道口所沾染之細菌之外、導尿所得之標本中若有一二致病的細菌發現、腎臟必有損壞之處、蓋細菌不能通過健全之腎臟也、若損害所占部份極小、則可不生腎部症狀、

泌尿系之傳染病可以發生於腎臟本質、腎盂、輸尿管膀胱、或尿道中、然有數種細菌最易與其一部份發生關係、故陽性的細菌檢查與病狀綜合後、每能縮小患病所生之範圍至泌尿系之某一部份、此外起病經過亦甚重要蓋細菌學家可藉此而用適當之培養以培養細菌也、

標本之收集

導尿所得之小便、雖爲查驗細菌之可靠標本、然當病在尿道時、則不宜矣、故初步查驗最好先用洗淨後小便之中段、若無細菌則可矣、若有細菌、則可再用導尿法以取標本査驗、大概清晨第一次之小便爲有用、

婦女之小便、因外生殖器之不易洗淨、故必須用導尿法以取標本、

嬰孩之小便、於喂乳即有泄出標本即可於此時取集、

若已知病在腎臟、則可用輸尿管導尿法以定何面有病惟手術不易耳、

初步檢驗之結果

凡遇兒童有不知原因之發熱及腹痛、則須檢查小便、以明是否爲腎盂炎、

肉眼形狀—凡含有多量之膿及細菌之尿、當初泄出時有一種特殊之光燦、而其混濁部份、又極速沉至容器之底、若爲男性淋病、則小便可分泄於二玻璃杯中、以第一杯斷定尿道前部情形、第二杯斷定尿道攝護腺部之狀況、又男性之有膿尿、未必即爲淋尿道炎、而淋病患者若尿中連續有膿、則泌尿系之部亦當加以查驗矣、

顯微鏡下之形狀—

於顯微鏡下檢視時、凡膿細胞、上皮細胞及紅血球之大小應能判別之、普通之結晶體及管型亦當能認識之、若用染色、則GRAM法最爲適用、普通醫士藉其顯微鏡之力、每能約略尋出泌尿系傳染之證據、雖正確之診斷必俟實驗室査察之結果、而病勢之進退可以從此得知矣

盲腸炎之症狀（上）
引起腹痛發熱嘔吐
若不施用手術易生腹膜炎

人患盲腸炎之時、身體內部的各種抵抗機能、就立刻活動起來、最顯殊的、就是有大量的白血球產生出來、將病菌吞滅、但若病菌太强致白血球被殺、就化成膿、平時血內的白血球、每立方耗約有七千五百、但盲腸炎發生以後、白血球的數目、就隨病勢而增加、有時竟會達到一萬五千或二萬以上、醫生就很容易從白血球的數目上診斷病勢的輕重、

盲腸炎的治療、其目的不單是求避免潰膿或腹膜炎的發生而已、最重要的、乃在乎保持全身的健康、往往盲腸的割除、可將久年的胃呆症治好、

美國名醫梅育說、百分之七十五的膽部疾患是因爲盲腸有病而起的、細菌常由血液或淋巴液進入肝和膽囊、有病的盲腸且能殃及腎和其他器官、釀成瘋濕等症、

盲腸炎的禁忌

盲腸炎—無論急性或慢性—最大的禁忌、就是吃瀉藥、可惜普通的人、一覺肚痛和便秘、往往就吃瀉藥千萬的人、因之就枉然送了性命瀉藥所造成腹中泛臟的作用往往會使發炎的盲腸破裂、於是死亡率就增加到十倍以上、

第二樣禁忌的事、就是未得醫生准許之前、自吃止痛的藥、盲腸炎的嫌疑一發生就該立刻去請醫生—尤其右角腹痛、發熱、嘔吐、噁心等症狀已顯殊發生之時、甯願十次不需醫生而請醫生不要一次需要醫生而不請醫生、

(未完)

家庭固有的良葯

在家庭之中、不論貧富、多有幾種普通的良藥、這種良藥、就是我們日常生活的數種食品、

油 被火傷時、用油擦於傷處、可免痛苦、被蛇、蜂類、蝎昆蟲所螫時用溫油摩擦十分鐘後、即有效、小蟲鑽入耳內、用油數滴入耳、其蟲即死(此等皆言香油菜油橄欖油三種)

酒 溺死、凍死縊死之時、若人復蘇可用酒少許提精神、如跌打損傷、可用酒水各半、洗傷處、

炭 放在病人牀下、可吸收溼氣及消臭惡瘡發臭、可用芝蔴粉及炭末、合爲軟膏敷於瘡面上、

礬 喉中生瘡、可用礬水漱口、瘡亦可愈、眼紅腫、可用濃礬水洗之、

蒜 肚痛胃痛、可用蒜搗爛、敷痛處即愈、

薑 將薑搗爛外敷能消炎止痛

砂糖 砂糖一錢溶於水飲之可減低體溫

育嬰喂乳太多
足以妨碍其發育

吃東西、最好每天要有一定數量、不可多、亦不可少總要按照自己所定的標準去吃、這樣是與身體有益處的而在嬰孩時期、更應格外注意他的吃乳、做母親的應當對於自已的小兒、每天吃乳的時間、數量、次數、要有精密的規定不可隨意給小兒吃乳、有許多的人對於小兒吃乳、根本沒有規定、每當小兒啼哭的時候、就以爲餓了、馬上給他乳吃、每天吃乳數次、甚至於每小時還吃數十次呢、這樣結果、必患消化不良的病症、並且嬰孩的哭、是與身體有益的、能使肺部張大、發育迅速而完全、如果嬰兒無故啼哭、可以不去理他、使他自已哭好了、多吃乳固然胃之容納不能然而少吃乳其營養又不足是以有定時、有定量、則嬰兒自然發育無病矣

漢醫與現代衛生 (13)
第十一 西醫的特效藥見解
徐東林

(問)一般人因爲不滿意西醫的方法、因爲那種種方法、動則不免膚淺鹵莽、所以就把在修辭法上很能寫意的『頭痛救頭、脚痛救脚』那句話、奉送給他們了、就是因爲他們很多、或者完全遇到下痢的、直接受了當與以止痢劑、不論那兒疼痛、就乾脆檢出止疼劑、遇了咳嗽、就鄭重其事的、拿出止咳劑、遇着水腫、就操起庖丁解牛的刀、游刄有餘似的剖腹放水、在當時自會應驗如響、稍久瘥川潰隄、爲禍尤烈、所以一般人纔奉送了那樣的祝詞、但他們最近對幾種病症、又發明了幾種特效藥、而且更要本着這種精神、向前研求特效藥、便矜奇的了不得、而且反過來說漢醫是只有對症方法、未有根本治療、他們的特效藥、纔是根本療法、你對於這一點上於甚麼意見未有、

(答)據他們自述特效藥的應用目的、是要彷彿向那千軍萬馬之中、取上將首級、如探囊取物的氣概、用在人體的細胞組織的、千層萬壁裡頭、捕細菌性命如反掌之工、他們是自信可能的、但在實行上結果上、不用說直接前去取首級捕性命、是絕對的不可能、即使可能、達到了他們想像上的目的那邪絕對夠不上治了病、在整個的病症上、除了因用特效藥這一刺戟、這一封閉、僅在病者的十之二三、以及整個病症的十之二三或可見得微效以外、其餘病者的十之七八、整個病症的十之七八、不但因這一特效、未見出特效、反要蒙了惡影響、起了惡變化、何以呢、就拿他們對瘧疾的特效藥、金雞納霜說吧、在患瘧病的服用過它的當中、在大多數未最見功效的不算、但算那少數見了效的、止了寒熱間作的痛苦的、自以爲在原則上、算盡到了它的特效的工作、豈知在這裏頭有的因爲止了寒熱、三二日間、且不覺得怎樣、或在三二日外、復發了更重的寒熱、或不發寒熱、或轉作別的更重更難過的症候、這是常見到的、有的因爲止了寒熱、立刻就在瘧疾附帶各種症候上、擴大起來、終久寒熱未能去掉、反而敲山震虎、攪動了馬蜂窩了、鬧的淺來收拾的人、且大費手脚、這是一種較比有用的特效藥的成績這樣、空有虛名連這樣效果、還收不到的、所謂特效葯更不知凡幾、就像肺結核的特效葯、左一次發明成功、右一種發現完備、患者都踴躍試嘗、結果不用說特效、連微效也得不着、不因這一試、立遭危殆、就算很幸、這又是甚麼緣故呢、

澁柿有害衛生
成熟者較有益處

柿之爲物、人皆知之、其味甘而帶澁性、且因過涼、故不食柿之人頗多、女性當姙娠時中、惟恐中寒、有碍胎兒、咸禁食之、有人謂其澁性、能使人發 生便秘者又據植物家言、謂未成熟之柿、無論男女、皆不應食之因其中含有單寧酸、不利腸胃、十分成熟者、則單寧上之不良作用力稍差、如不食之過多、絕不能發生上以諸症、且其中含有果糖、對於吾人營養上、倘有相當裨益云、

麗德雪花膏
レートクレーム

嚴冬將屆

請保護肌膚之潤潔

嚴冬將屆、寒風冷風、砭人肌膚、欲使美容無害、皮膚無紋裂、晦暗之虞應早晚使用麗德雪花膏、防護於未然麗德雪花膏、係用優良之有効成分所製、濃度既高、且爲乳化狀態了完全優良品、故絕對無刺激、能迅速溶和於肌膚、對於因暑熱而疲勞之細胞、

能與以生長之活力、由根本上改善皮膚組織、

一、日晒、肌糙、完全解消

二、粉刺各疙、癍點、皺紋等、均可一掃而消之、

三、能成爲柔軟滑潤之美肌

對於肌膚之警報
(惡質雪花膏鑑別法)

◉以舌試之、感有麻、辣之辛味者、

◉瓶中粗糙或成綿狀者、

◉易於墮落、不附着肌膚、

◉能使皮膚粗糙、生長癍點者、此等劣貨、請特別注意、

現正徵求五百萬名中彩之驚人大懸賞

東京・平尾贊平商店

日本女作家 林芙美子訪問記
到平是爲了寫『北京之秋』

【北平訊】日本的女子教育、以『賢妻良母』爲目的、所以日本之入大學讀書者已不算太多、因此日本的女作家、也可以說鳳毛麟角、不可多覯、日來林芙美子女士、由東京到平、頗引起創作界一點注意、記者特於昨日到北京飯店、訪問她一次、簡明記出、以饗讀者、

林芙美子女士住在北京飯店二百三十二號房、是一所很精緻的屋子、我們去的時候、她穿了很講究的西服出來招待、純西洋式的黑帽(帶紗)歪壓在東方女子特有的黑髮上、一枝雉翎、精神地站在帽沿邊、高跟鞋、黑底小花長褂、外邊罩了黑短外套、和她面上的細眉紅唇、掩映出一個東方的美人、她的年齡大概三十多一點、然而日本女子特別講究的化裝、使她少了十幾年、

劈頭她便對北平之大、贊不絕口『天壇、景山、故宮大街、什麼都很偉大、可愛的很』日本住慣的人、的確對於北平會自然而然發出這種贊美的聲音來『昨天到了清華、啊、阿、亦很闊大、我想不到有那麼美好的大學我恨不得也住幾天』

原來她是沒進過大學的、高等學校畢了業、自己努力寫作、使她得有今日、她的『放浪記』(叙一個女兒、獨身奮鬥、飽受流浪之苦的一個悲劇)已經有了英譯本、在日本也排成了電影膾炙人口、當記者問她那位女角何以沒有出路就停筆的時候、她說原稿是丟了—但這其中恐怕不便寫罷、

她去年到過歐洲、德文能講一點、這一次到北平來、是受了『改造』雜誌社的囑託特來寫一篇『北京之秋』所以凡平市的名勝、富有詩意的地方、都要去走一走、她說恨不得在北平住上一年、但可惜不能夠三四天中就要起身東返、昨天到清華、見着了錢稻孫教授夜晚見了梅蘭芳此外還要見幾位作家已經有人介紹接洽、如燕大的李素英女士、北大的徐芳女士、她以爲很可惜、這次來沒有會着冰心女士、(在美未歸)關于中日問題、自然和一個文藝作家談不起什麼興趣、大家也就放棄問她(三日)

美國婦女團體生活
組織嚴密盡義務負責任

【上海訊】上海婦女教育館爲使一般婦女、明瞭各國的婦女生活起見、特地請了幾位從外國回來的蜜司們來講些外國婦女的動態、上次已有務本女中校長胡蘭女士的講『法國婦女生活』昨又請了早年留學美國的謝祖儀女士演說『美國婦女的團體生活』謝女士是上海女青年會的總幹事、她不但善於治事、而且有很好的演說天才、是日婦教館的禮堂、已擠滿了聽衆、謝女士由該館館長周振紹氏陪他進來、首由周君致介紹詞後、繼由謝女士開始演講、她說『我在美國的時候、看到美國婦女團體普遍與其組織的健全、在在都顯示美國的婦女們團結的堅固力量的宏大使我們驚奇而佩服她們每一個團體她的分社滿佈全國』且有了重要或緊急的議案立刻全國各分社都能響應、她們的團體、像一婦女會、是有智識、有財力的婦女們所組織、以她們的技能和經濟、設立婦女夜校補習學校以及救濟婦女的事業、幫助一般無能力無財力的女子、她們服務社會的忠心、好像是辦慈善事業一樣的、二、家長教師聯合會、是注意兒童教育、以各母性爲主體、與學校發生密切關係、討論學校中所用書本的適合與否、時常加以研究改革、使兒童教育得無限止的進展、三、女青年會—美國的女青年會、包含少女、主婦、母親等三界爲主體、所辦的事、一方面爲社會服務一方面以每個會員年齡的高下、和各人的興趣、施以適當的教育、盡量發展她們的個性、總括的說、美國婦女團體的特長、是養成(一)組織普遍、嚴密合作、肯盡義務、肯負責任、(二)少說空口白話、多做實在事業(三)做事不論大小、而在結果的好壞、(四)重責任心、譬如爲母親的盡母親的責任、對兒童各方面細心觀察、仔細研究、造成健全的良好的國民、爲妻子的、是規勸丈夫不要歧途、鼓勵丈夫有冒險的精神、至於從事職業的婦女、也都肯忠心從事本職、不敢懈怠、都是肯負責任的表現、所以美國婦女團體的力量與效果、實在是其他各國所不及、

郵差畏狗

在美國郵政章程裡、有一小段文字、他的用意是在保持美國許多郵差的莊嚴和節省他們的褲子的、自從這段章程實行了以後郵政局的制服費一項、可以節省不少、也就是替納稅人省了許多金錢、

這段文字是在郵政章程第五百三十六節原文是很簡明的表示着『凡是養着惡狗的人家、送信人可以毋須去投遞信件』郵差們都將他視爲他們的大憲章似的、他們既然有權很愉快的越過那些危險的地點、那班養着惡狗的主人、必須將他們心愛的狗拋棄、或是將牠們禁閉着、或是每天自行向郵局收取郵件、否則無論甚麼信件都不能收到的、

美飛行家 騰納駕機失蹤

【路透電】美著名民間飛行家騰納氏、由加州白班克飛往新墨西哥州之阿爾布克爾克逾時未到現有飛機數架、在山地一帶從事尋覓、

可恨老婆是瓦窯 夫妻反目誤殺女嬰
失業書記改行作車伕 妻孿生雙女認爲不祥

【北平通訊】崇文門外安國寺、前日夜內突然發生一宗人倫慘案、未滿一週之女嬰竟慘死於枕頭之下、記者聞訊、前往調查、玆誌經過詳情如次、

家庭狀況 係崇文門外安國寺、門牌四號、係一大雜院、院內住戶共計數十家、頗形複雜均係勞働份子、有祥存立者今年四十歲、宛平人、曾在某機關充當書記、繼則因某種關係、現已賦閒二年有餘每日生活祇以拉人力車爲生尚能餬口、娶妻劉氏、今年三十六歲、生有二女、現年均不滿十歲、

慘劇發生 祥劉氏、突又懷孕、但已有十三月之久、至十九日夜內十二時許、始行分娩、當產双胎、爲女嬰兩個、祥某一見、認爲不祥、心中甚是不悅、並怪劉氏只能生女不能生男、遂向劉氏大罵、劉氏未敢與之分辯、不料祥某餘怒不消、三四日來、爲此事向劉氏終日吵鬧、至前日夜內十時許、夫妻二人、又因此發生口角、祥某當下勒令劉氏、立時外出、與人作乳娘、將兩嬰兒、拋於家中、劉氏不忍、祥更怒、抄炕上枕頭、向劉氏拋去、劉氏躲閃、枕頭落於大嬰兒身上、登時被氣身死、隣人聞知、忙報該管外三區十一段警察、

私行掩埋 移時經警趕到、先將祥某捕獲、經過尋已死之嬰兒已無踪跡、一再追詢祥某、始稱已將死女嬰、埋于附近放生池地方、警察據情報區函請地方法院派員相驗、昨日下午三時許、地方法院派檢查官明炎、率檢察員宋純義、並法警等、會同外三區十一段警察蒞場相驗、驗畢發照、暫由祥劉氏領屍掩埋祥存立則經警解送地方法院訊辦云、

奧國發見 象牙化石
有四萬年歷史

【哈瓦斯電】上奧地利省釆倫多夫地方、頃發現一化石乃係古代巨象之牙、長三公尺二、重約一百公斤、此碩大無朋之象牙、係在離地面廿公尺之地中掘出、計算年代、當已歷四萬載矣、

意首相墨索里尼
發表告全國法西斯黨員書

【羅馬】本日乃係法西斯政制紀元十四年之末一日首相墨索里尼頃發表告全國法西斯黨員書、略謂黑衫同志進軍非洲亞的斯亞比巴城之舉、乃係十四年前進軍羅馬城之當然結果、溯當一九二二年之前、義國歷屆政府、亦採行之政策、可以停滯不進、卑劣可鄙二語概述之、自吾人秉政以來、戮力奮鬥、迨至本年、乃在日光照臨之下、爭得應得之地位、吾人現在非洲方面所進行之事實、將大有造於文化承襲古羅馬之傳統精神、而無愧色、此誠足引以自豪者也云云、

歷史的珍聞 刑罰施於禽獸
猪騾鷄被處死刑

一三八六年、法雷的審判廳曾對一隻母猪下了死刑的宣告、這死刑是完全根據報復主義執行了的、它是先被打碎了脚和頭、然後處了絞刑、這是因爲當初它損壞了一個小孩子的手部和面部、而把那小孩弄死了、這母猪不過也同時受了一種優待、就是在綁赴刑場去的時候、它是按照人類的習俗被穿起了一件衣裳、而其他一切手續、也完全與處死一個人時無異、

在孟特貝利亞地方、有一個犯獸姦罪的男人、和做他對手的驢子同被處了死刑、這驢子乃是一個性情兇暴的傢伙、在臨刑的時候它亂跳亂踢、簡直叫死刑執行官沒法下手、于是當事者、在行刑之前、先砍斷了它的四足然後把它投了火焰、當然這砍斷四足的事、是死刑的宣告裏所沒有的、於是後來社會上就發生了一種議論、對執行官的這種殘酷的自由處置大加非難、並且要求了改革、

一四五七年一月十日、沙比尼地方有一隻母猪慘殺了一個名叫馬爾丁的人的五歲的孩子、審判的結果、那母猪被處了死刑、同時這隻母猪有着六條小豬、這些小豬被認爲遺傳着母親骯髒的血、不過因爲關於那次的犯罪、並不能說是有過共犯關係、於是暫時就讓它們的所有者帶了回去、後來過了一禮拜、法庭重開審判、那所有主却聲明他不能保證那些小豬的將來的善良的行爲、於是小豬終於完全被審判廳沒收了、

一四七四年巴才爾的都市裡、有一隻雄鷄處了死刑、理由是那雄鷄膽敢違犯天條、生起蛋來、雖說那隻雄鷄不過是走過蛋的旁邊被人發見了而已但是對於雄鷄的辯解、却沒有一個人肯加聽信、而只是極度地恐怖着、於是雄鷄不得不死了、在行刑的那天、男女老幼的觀衆都一齊湧了來、并且以處死異端者一般嚴重的刑把那不幸的鳴禽殺死了、

上面所說的、乃是對動物於死刑、至於對於植物、人類也決沒有忘了發揮他的威力、人自樹上跌下來跌死了的時候、死者家族當把那樹連根消毀好像非此不足使死者瞑目、這種舉動、就如同一個小孩被門檻絆了一交、隨後打那門檻、藉以洩憤一樣、

相傳我國從前有一位將軍、因爲木像的緣故喪了性命、後來死者家族訴之當時太守、太守終於對那殺人的木像、做了死刑的判決、於是十五尊木像、通被殺了頭、

最後我要敘述一件差一點被處了死刑的大鐘的事、以結束此文、一五九一年五月十五日、伊凡第二的皇子第米特里被暗殺於烏格利希、這時城中的大鐘、被叛軍爲了要求接應的緣故撞響起來、因爲這不啻參加了重大的政治犯罪、於是就有人主張把那鐘處死、後來不知念它什麼功勳、總算減罪一等、判了一個『充軍西伯利亞』後來這鐘展轉流謫、總算到託波爾斯克地方、才停住了脚

美國科學家基氏 自製小帆船環遊世界
由港啓程同行者有記者等十六人
環遊目的在研究日光及熱帶等物

【香港訊】美國科學家基路堅尼氏、于前數月到港、下榻於告羅士打大酒店六樓、一方面在某船廠、監造一小型帆船、刻已大部完成、而一方面則候由美前來之友數名(一行十二人)彼等預定于本年十二月一日、由港乘小型帆船勵程出發、漫遊世界、昨記者往該船廠訪問基氏、蒙其發表談話如下、

同行伴侶 共十六人 將來余本人(基氏自稱)偕同出發者、共十六人、現限寬在港召同志兩人、至其餘之十四人、有一部份、即前兩年遇險被救回之人物、如科登侶爵伊利亞托爾斯泰(俄國作者托爾斯泰之孫)美國通訊記者等、該記者乃於東非意阿戰爭期內、逗留阿境九月、以視察實情者、現余所造之帆船、其身將油黃色、長七十五尺、有一百匹馬力之發動機一副、船中所有一切糧食等等、均極齊備余本人將掌舵、彼爲保持其『業餘船員』起見、故雖有受薪之舵工一名同行、亦仍自任之、該帆準于十二月一日下水、預備勵程環遊世界、

一部份人 已就抵港 同行之人有由美前來者、計分兩隊前來、昨基氏得接來電報告、知有兩人已乘汎美航空公司之第一次接載港客飛剪機號前來、約十一月五日抵港、查該兩人到後、即商定將來出海後所採之航線、其他一部份人員、於最近由美國搭大來公司總統輪前來、約十一月尾抵港云、

預定行程 爲期一年 又據基氏對記者稱、此次環遊世界、乃受美國某大學所托、研究日光及熱帶之藥物、同時美國之航政署、亦囑代研究下層氣流、現因許多科學家、對於上層氣流、頗有發現、但對於高至二三千尺者則絕無所知、本人將用氣球爲研究之工具、美國之醫藥界中人、多相信熱帶居民能知一二種藥物、以療治疾病、倘吾人加以研究、則對於現代醫學、將必有大加改善之處、此次出發研究、爲期一年間、于一年期內、便可環遊世界、將來出發途徑由港前往澳洲之雪梨、沿途經小呂宋、紐堅尼、荷屬東印度、緬甸、印度之加剌吉打、哥倫布、孟買、波斯灣紅海、蘇彝士河等處、然後出地中海、以達歐洲、復從歐洲直放美洲、返紐約完成環遊全世界云云、

追述前事 本人經過 基氏述及兩年前遇險之情形謂彼與友數人出發加利比安海尋求財寶、當日所乘之船與現下在港構築者相同、抵達目的地時、經過甚好、但遍覓不見財寶、在島上逗留五天、然後折回、不料適遇大風、船上之聯輪機被水沖去、車頁不能轉動、欲揚帆以駛、桅亦被打折、如是者漂流凡有十五日、最後終駛進聖湯馬士路、爲一美輪救回云、

獅子牙膏

用良好的牙膏刷牙蟲齒不會發生

只因食物的渣滓殘留在齒間牙縫遂有蟲齒的發生請君每用獅子牙膏刷牙把渣滓完全除去不但蟲齒滅絕並使牙齒美麗健全

本舖 株式會社 小林商店

11島—28

專治危急疑難大病

漢醫王伯陶

頭道溝東四條通內祝町

集賢公寓電話(三)二三六九

本號 皮棉毛大衣 鞋帽氈 特別大賤賣

各貨備齊

中原鞋帽貨店

歡迎主顧

◎諸貨大批備齊◎惠顧請臨是荷◎

新京四馬路口電話(二)二八五四番

失照聲明

敬啓者敝人於民國十五年三月間在青岡縣公署領有丰財社三十七號土地執照一張計地十七晌五畝東至高姓西至王姓南北均至劉姓因事變被匪搶失除呈請本縣公署補發新照外特登報聲明作廢

青岡張發謹啓

代理 商標登記 發明公司 意匠登記

事務所 新京東五條通三番地(取引所前對面)

電話 三一五七七二

前實業部商標局囑託 勳六位 景雲章 辦理士 中根齋

奉天代辦處 商埠地四經路二五·實隆洋行 電話城內二九八

小西關大十字街北·三益洋行 電話中央二七三

苦林牙粉

香味濃爽 質料細勻 性能殺菌 不傷牙磁

備荷社會莫大讚許未用諸君盍來購試

苦林牙膏

滿洲總經理(牙粉) 奉天 合資會社 苦林公司

總製造批發 大阪 合資會社 美純堂商會

哈爾濱車站半年中 旅客貨物收入狀況

【哈爾濱電】北滿各地來往商旅以哈爾濱爲中心、而特產之轉運、又行活躍、茲經調查、本年四月、以至九月底止、哈爾濱站旅客、貨物之收入如下、旅客、一、一○六四、七九九元、貨物爲一、一○四、一六五元、上年同期旅客爲二十萬九千零三百零八元、貨物四十九萬四千九百八十一元、今昔相比增加甚多云、

哈市交易市場 九月營業狀況

【哈爾濱】哈爾濱市內之家畜市場、九月中交易之成績調查如下、牛八千零九頭、價四千八百六十四元二角三分、馬二千三百四十一四、價一千零六十三元零二分、騾一百五十五頭、價七百二十一元八角、驢三百零九頭、價四百十一元六角、猪二萬七千一百八十二口、價五千五百二十一元八角六分、綿羊九千零四十五隻、價七百七十三元三角一分、山羊九隻價六元六角、總計爲四萬七千零五十頭、價一萬三千三百一十八元四角二分、而八月中爲十萬零七千六百三十九頭、價三十一萬二千七百四十二元一角云、

特產貨物輸送 呈空前好成績

【奉天電】特產物因天氣漸寒、已正式上市、社線與國線之輸送量、自至十月下旬連日已達十三萬瓩之譜、比較去年度下旬之十萬瓩、增加三萬瓩、如三十日之數量已示本年度之最高紀錄矣、兩線之總發送量計一三三、四四○瓩共細別如左、

國線 六三、三一九瓩
社線 六六、二○九瓩
北鮮線 三、八三九瓩

是日之特產發送量如左、

國線 一四、○○三瓩
社線 一○、七八○瓩
北鮮線 四八瓩
合計 二四、八三一瓩

現在國社兩線之輸送狀態非常圓滑、到站之貨物、如今日到者、翌日即可完全裝發、此爲往年所無之好成績云、

三期增產計畫 新添大鎔鑛爐兩座 （對原料動力等問題作根本的研究）

昭和製鋼所

【鞍山電】昭和製鋼所第二期增產設施、曾行完畢、自明年度起、即着手實行其第三期增產計畫、目下對其原料鑛石迄及燃料並動力之需給等根本問題、正制定最善方案中、其鑛石一節、關於弓長嶺之鑛石增產及燃料之供給事、已決定於滿鐵設置委員會、而求之於撫順煤鑛、其他等處、最後只有電力問題未見解決、然據最近消息稱、該問題經種種調查考究之結果、擬在鞍山設立約三萬KM程度之自用發電所、大體似亦決定矣、又聞此係其當初之計畫、故一般測料其之撫鞍發電之增進量、計畫、似將中止云、其第三期增產計畫更有令人可注目者即擬新添大鎔鑛爐兩座、關於製鋼上、均計畫大事擴充云、

孫家灣煤礦 業已正式着手開採 通壺蘆島鐵道連絡妥當

滿洲煤鑛會社之阜新煤田孫家灣大揭蓋煤礦、自去年春季以來即從事開發工作、剝除上部土層、至本年九月底、其孫家灣東西兩大揭蓋均已完成、十月三十一日已着手開採、十一月一日該新煤在當地上市矣、該煤礦通壺蘆島之鐵路業已連絡妥當、故將以東洋薩爾之資格、正式出煤、

滿煤樹立（自康德三年至七年）五年增產計畫、五年後更擬產煤一千萬瓩、滿洲國之產業五年計畫、自四年八年間、以出煤一千五百萬爲目標、滿煤增產計畫實行完畢、然後更擬大事擴大採掘、而以開發阜新煤爲重云、

日北海道小麥 實收廿九萬三千石 比去年增一成二分

【東京四日電】日本北海道小麥實收額、二日據農林省發表、問題之小麥收穫二十九萬三千餘石、比去年實收額、實增二成二分合之已發表部分、觀諸全國、結局爲八百九十六萬一千餘石、比去年實收額減少七分二厘、合減九百萬石又比前五個年的平均實收額、則增加一成一分九厘云、

許可中澤正治 經營製粉工業

實業部、案據日人中澤正治、呈請准予許可製粉工業經營許可一案、茲經該部工務科指示、關於該氏之呈請附予有限制之許可、

一、申請人自本許可之日起、於二個月以內、須依據滿洲國法令、設立股份有限公司之許可、
二、公司一個年之生產能力、限年產二百八十萬袋、
三、實業部大臣、對於公司得發對於統制上及公益上必要之命令、
四、倘有違反前條處分時實業部大臣得撤消本許可、

中國對外貿易 九月份輸出入均增

【上海電】中國海關九月份全國對外貿易輸出入均見增加計輸入八○三八七九九九元輸出五九五二六六九七元比較八月份輸入增九九八三○○○元、輸出增四一九四○○○元、入超、較去年同時輸入增二六○二一一九七元、輸出增一三五八六二四三元云、

吉鐵本月上旬 貨物運輸預測

【吉林訊】吉林鐵路局、爲將屆貨物輸送之繁忙期、爲期十一月上旬運用貨車之萬全計、槪想本旬貨物活動狀況、大約如左、

一、木料 木料產地的敦圖線圖佳線、在牡丹江路局管下、輸送大減、以土建界於將屆結氷之期、運輸漸減、照此豫想之結果、包含本局及他局線使用枕木之輸送、估計約四十七車、
一、煤量輸出之大、他局所無、加以西安出煤甚旺、豫料準備貨車數、西安九五、營城子二三、奶子山一四計百卅二車、
一、特產物冬期特產物之運輸、將見活潑（只拉濱無望）豫想以下九台農安前郭旗西安海龍卡倫等爲主要輸送地準備貨車七十六車、其他雜穀卅八車、計有百十四車之輸送的能力
一、其他國線用線路碎石亦需相當之量、應備車百六十八車云、

訥河縣之經濟狀況（三）

齊齊哈爾商工會議所調查

工價

以訥河爲中心各種工事相當繁忙一般工價甚高、且勞働者非常不足其工價如左、

大工	一日	二、〇〇	一、五〇
泥水匠	同	二、〇〇	一、五〇
石工	同	二、八〇	
挽木	同	二、〇〇見當	
人夫	同	五〇、六〇	
鐵匠	同	一、三〇	
油坊苦力	一月	九、〇〇	七、〇〇
農業勞働者 七、八兩月除草期最高		一、五〇	一、〇〇
收穫期		一、八〇	
次之		一、〇〇	

△訥河驛貨物發着統計

△四月發送概況

	本月	上年同期	△印減
大豆	六、二一〇	一、三八〇	四、八三〇
高粱	—	—	—
包米	三九	—	三九
小米	三〇	—	三〇
小麥	三、八七二	一二〇	三、七五二
蘇子	四七五	—	四七五
其他種子	一七七	二三	一五四
麥粉	一〇	—	一〇
其他	四二七	一三九	二八八
計	一一、二六〇	一、六六二	九、五九八
官用品	九〇	六〇六	△五一六
國線用品	—	一	△一
他線用品	—	六四	△六四
合計	一一、三五〇	二、三三三	九、〇一七

△五月發送概況

	本月	上年同期	△印減
大豆	二一〇	四一七	△二〇七
包米	一五〇	五七	九三
小米	五七六	一八一	三九五
小麥	一、一七〇	—	一、一七〇
其他種子	[illegible]	五一	四〇
大豆餅	三一	—	三一
麥粉	三一	—	三一
家畜	一〇	—	一〇
其他	四二〇	六〇	三六〇
計	二、五一九	七六六	一、七五三
官用品	六〇	—	六〇
國線用品	—	七	△七
合計	二、五七九	七七三	一、八〇六

△五月到着概況

	本月	上年同期	△印減
米	一七	—	一七
砂糖	—	—	—
鹽	—	—	—
生果	四	九	△五
生野菜	—	—	—
石炭	三	三〇	△二七
石油	二	三	△一
木材	一八八	—	一八八
洋灰	九五	二	九三
鐵及鋼製品	一二六	三三	九三
綿糸布	四五	—	四五
麻袋	三	[illegible]	一四
其他	五七一	二五〇	三二一
計	一、〇三三	三三四	六九九
官用品	—	八三	△八三
國線用品	一五〇	—	一五〇
他線用品	二一〇	二〇	一九〇
合計	一、三九三	四三七	九五六

△六月發送概況

	本月	上年同期	△印減
營業品	三、一一〇	四四九	二、六六一
官用品	—	一二〇	△一二〇
他線用品	三〇	—	三〇
合計	三、一四〇	五六九	二、五七一
大豆	三六〇	六〇	三〇〇
高粱	—	九〇	△九〇
包米	一一〇	二一	八九
小米	一、〇四〇	一〇五	九四五
小麥	一、二四〇	一二〇	一、一二〇
其他穀物	六七	—	六七
大豆餅	—	—	—
其他	一四九	—	一四九
計	三、一四〇	五六九	二、五七一

△六月到着概況

	本月	上年同期	△印減
營業品	八六四	三三三	五三一
官用品	一八四	二二〇	△三六
國線用品	九六	二、九一六	△二、八二〇
他線用品	七七	一〇	六七
合計	一、二二一	三、五八九	△二、三六八
綿紗布	一〇	一五	△五
鹽干鮮魚	八	一	七
石炭	五一	一	五〇
石油	一三	—	一三
洋灰	一六	一〇	六
鐵及鋼製品	六七	二	六五
麥粉	一〇	—	一〇
生果	四	二	二
生野菜	三	—	三
家畜	一〇一	一〇	九一
鹽	一五三	一五三	—
砂糖	三	—	三
其他	七四三	三、一八七	△二、四四四
計	一、二二一	三、五八九	△二、三六八

（完）

新職業

電氣醫療師養成

時代的電氣醫療學全科責任傳授
實習爲主短時日間責任指導
修業後獨自開業之實力保証
開業後生活安定絕對保障醫師同等待遇
詳細規則二分郵票同封本所面議
新京西五馬路迎賓旅館內
電醫科專門 三省電醫研究所

啓事

啓者敝公司於大同大街新建之樓房業經落成茲定於十一月七日及八日兩日間全部遷往新舍自九日（月曜日）起於該處開始辦公恐未週知特此登報聲明此啓

新京特別市大同大街二〇二號 大興股份有限公司

電話本局（2）長 董事長室三一九六 常務董事室四八九二 監察人室三三八五 庶務課四八九〇 人事課四八九一 營業課四一三四六 計劃課四八八九 審查課四一三一五 計算課四八九三 ビル案內所三一九七 守衛宿直室

請注意

新開 印度綢緞呢羢莊 沙度洋行 本月三日開張

新到各種幾羢綢緞毛呢價目一律從廉出售打倒一切虛僞折扣贈品之例

新京日本橋通六五 沙度洋行謹啓

電料

電話機 無線電機 電灯泡 電熱器 手電棒 乾電池 電鮫子 膠皮帶

伊關商店 新京日本橋通十八 頭道溝郵便局私書函十六號

電話 三・二〇四〇（小賣） 三・五七〇四（事務） 三・六六六一（伊關） 三・二六四六（倉庫）

同樂茶社 特請南北馳名 天永魔術團來京 全團四十餘名 每日准演 班主 張象宸 女班主 賽亞士

新刊介紹 新式日語文法講座 第一卷 六十八頁 著者 邰玉鎭 發行所新京滿洲弘報協會

本報啓事 本報委孟慶澄爲西豐縣河東朝陽街分銷處經理特此聲明 大同報社啓

鍋谷耳鼻咽喉科 醫學博士 鍋谷傳二郎

一回效散

「牙痛」及「頭痛」、「神經痛」特別有効 亦有特效 各處藥店均有代售 患者購用方知言之不謬 本舖 大阪 森田製藥所 全國藥店街有代售

新民戲院 十一月六日 早場 全部武則天

楊張孫張周唐溫翔林楊張李
景永喜玉春又若春曼孝小秋
山竹芬樓山宸笙燕玉雲冬波

晚場 張小冬 問樵鬧府 翔春燕 張春山 錯中錯 周又宸 溫若玉 賀后罵殿 孫盛武 老黃請醫 孫玉樓 唐韻笙 楊永竹 陳十策 張喜芬 胡菊琴 劉金堂 六月雪 孫盛文 裘盛戎 罵楊廣 言菊朋 忠孝傳 林曼雲 曹連孝 南陽關

光明影戲院 今日開映兩部巨片 （一）泰山情侶 全部有聲驚險野獸巨片 即後集野人泰山 （二）體育健將 聯華公司榮譽出品 全體男女明星合演 下期預告 女犯 霹靂一聲震出一部中國偵探刺激哀艷偉大巨片 快活林公司出品 賀志剛 徐素貞 主演 爲了復仇苦守十年 爲了復仇萬里奔塵 爲了復仇出賣內體 爲了復仇郎當入獄

新京電影院 今天放映（四日 五日 六日 七日） 上海月明公司出品 武俠冒險戰鬥巨片 十二集 關東大俠 洞房花燭新娘失踪 一籌莫展察訪遇盜 周通追賊遇險 窈娘大戰一塵 士雄双徒傳武 懷仁移花接木 下期放映 十三集關東大俠

撫順分社遷移啓事 本報撫順分社前以社址不敷辦公現已遷至新撫順街三丁目二條胡同三八番地辦公特此聲明 大同報社啓

豐樂劇場 自六日起至十日止 奇蹟的五兒 小曲祭 黑川彌太郎 花井蘭子 主演 余之東京地圖 小林重四郎 星玲子 主演 OKR特報 德溫五人姉妹 樓下六角 電話 2.1445 2.1585

票價七角 新開 陸克的鬨闘王 妻及女的秘書 長袖俠客 12·10 4·05 8·00 12·25 4·20 8·00 1·25 5·20 9·15 2·50 6·50 終10·40 六日止 三日起（演四天）

光明影戲院 西五馬路 永春路 電話（二）三四七六 同時合映聯華巨片 今日中西兩部巨片合演

巨象數百陣 大蟒數百條 海馬數千匹 犀牛數千頭 猛獅數萬隻 鱷魚數萬尾 班馬數萬隊 猩猩遍山野

全部有聲對白獸片之翹楚 情節緊湊聲色俱厲如此巨片務請早臨 比野人泰山緊張熱烈驚險

泰山情侶

歐林比克的前奏曲 運動界中的大進軍 體育健將 聯華公司全體明星合演

大安 今日最大新貢獻 電話（二）二六八四番

全部京話對白歌唱有聲巨片 天一公司出品 母親 推崇慈孝倫理 描寫母愛偉大 在這里盡量表出 主演 范雪朋 陳鏡芳 左明 余光 蕭正宗 票價 樓上三角 樓下二角 軍警學生半價 由四日起至七日至 連演四天 下期換演 全部對白有聲 四郎探母

（良記）新京市西四道街 電話（二）二三〇二番 今日放映 社會愛情巨片 天一影片公司出品 大學艷史 前集 孫敏 陳玉梅 張振鐸 主演 下期接演後集 大學艷史 注意演期 昏狂 全部對白有聲武俠片 摩登花

因腸胃病而來的小兒發熱

入如一時時熱、便疑爲感冒或傳染病所致、是屬通俗的觀念、可是在小兒、雖寛不到上項的景象、亦能屢見身熱急發、尤其是在夏期最多凡有這樣的症候以爲病源存在腹內、可說是相差不遠罷原來小兒的身體、因其組織脆弱、

抵抗力也極薄弱

所以如在腸胃施了故障、而發生有害物質、或由外部進來的病菌、如開始活動、則體內的諸器官即受微菌毒素的侵害、身熱因而發生由毒發熱的疾病中、最厲害的是疫痢、雖爲單純的腸加答兒、消化不良、食傷、便秘等、往往可有相當的發熱此時給予退熱劑、不但沒有效力、且使症形混亂、反有大害、所以小兒如見發熱、先祥察來源、是否起自腹內或消有嫌疑、趕快加以調理爲最緊切的工作、退熱劑、雖對眞正的熱病、亦不必火急投予、然腹部的調理、尤其對於有身熱的、

更須刻不容緩

的施行、雖云熱性的腹病、對於腹膜炎或盲腸炎、萬不可用草麻油、至對食傷、胃腸加答兒消化不良、便秘等、則宜施灌腸同時給服草麻油、而使腸內不良物質及早排泄、又如身熱特高或衰弱極甚的時候、速受醫師治療最爲安然、且約一晝夜間、除給米汁等流動物以外、斷絕其他一切的食物、而給腸胃充分的休養、厥後隨腸胃機能恢復、漸給易於消化的食物、以至普通食物、對於乳兒、則宜將母乳小量、較平常相隔時間給之、使其分量與時間漸次復原、對於幼兒、在起初、偏給米汁、隨腸胃調好、給吃稀飯而使漸進普通食物、此時除施上述工作外給服『若素』更使治療有効『若素』其性與腸胃藥榮胃養劑迥異、第一特徵、奏效於內臟諸機能、使弱者爲壯使是、而醫學呼作『賦活細胞作用』又『若素』因含

小兒榮養素

黎精、非斯奇精以次克利可根(肝精素)維他命(活力素)甲丁、鈣等貴重榮養素、故能補充小兒的榮養、改造體質、化弱爲壯、所以爲求小兒常保健全、豫防腸胃加答兒、以及消化不良、食腸等症、更無待論矣、雖於不幸患病的時候、亦宜行上述的調理、同時給服本劑、則腸胃以及內臟諸機能、便得助滿的活動、身體的榮養隨而向上、結果所有疾病可從速痊癒、

療養實話

腸胃病消化不良 發育不佳的弱兒

鄙人小兒、身體素弱且因母乳不足、常患消化不良、腸胃病、令人苦惱、焦灼萬分加以去歲七月間、傳染痙攣咳、病狀日益惡化、一時依思恢復絕望、而天不棄病兒幸得挽救一命、然因衰弱已極愈加心痛、嗣後苦慮焦思纔得養育、然發育遲遲、離乳時期亦在不遠(中略)因而選擇『若素』自本年一月給伊吃用果爾近來雖給如何之食物亦能消化、不受何等防礙、肌肉逐漸美滿、人人都說長得可愛、如此看來、將來定可以與他家發育順調的孩兒同坐比肩感謝之餘、依然繼續服用、

京城 金貫良

小兒的腸內中毒症 今有適切的療法發見!

世界許多的疾病、就中不知來源的也不爲少、譬如小兒在夏期是易罹患的所謂腸之自家中毒症便是、本病的作崇、能够遍及全身、然以特殊症狀論、忽起嘔意、甚至吐出紅豆皮色的血液、又排出同色的血便、又脈搏呼吸遽而急促、又起

痙攣

心臟衰弱終陷危境因爲被這種疾病所纒住的小兒、多屬神經質的兒童、故昔人曾以爲病源在於神經系統、然厥後經過學界的研究、結果判明此項疾病、是與維他命乙有密切的關係、據臨床實驗對於正患腸之自家中毒、而呈重篤症狀中的小兒、如投給多量的維他命乙、則未幾而嘔吐停止、呼吸脈搏均歸正常、血便亦止、其他一切的症狀、都雲散霧消、而收良好的成績、那麼可以說是雖習患斯病的小兒、亦如平素

多給

維他命乙則不難豫防可是最堪注意的如學名(消化不良性中毒、或:養失調中毒症)所指、本病是因腸胃機能障碍而起的一種中毒症狀所以對於腸之自家中毒的豫防與治療上、除補給維他命乙外、平素講求腸胃的健全是爲緊切的工作、爲達這個目的仍以黑非菌劑『若素』的投給爲最適當、『若素』的主劑、即不但特殊黑非菌、含有維他命乙極爲豐富、故能挽救腸之自家中毒的原因維他命乙的缺乏、且因又含十餘種活性、

酵素

相輔奏効對於膨脊以至全身的衰弱細胞賦與活力、使其工作活潑、和緩中毒症狀促進治癒的効能、這樣看來『若素』的効果極爲複雜、好像兵家由四方攻敵、所以功效適確、百發百中、

『若素』錠劑携帶用小瓶五角(日金)三百錠瓶(約一個月量)一元六角、手千錠瓶五元、另有紛末『若素』一月份一元六角總發行所日本東京市芝公園十一號地『榮養與育兒之會』(振替東京一七〇〇番)本地著名藥房亦皆有售出、

病苦的虛弱兒 竟成健康的娃娃

(天津) 傅陳華貞

(前略)余在五個男孩以外只生一女、今年四歲、愛如掌珠、嬌慣異常、不料因而體質轉弱、日漸衰頹離乳之後即患腸弱之病雖稍進食品、亦感消化不良、以致風寒感冒隨之而起、自去年十月中旬、以至今年三四月不能出外、一日二十四時中、因於斗室、或纒綿病榻(中略)新鮮牛乳、或罐頭牛乳、一切皆不樂用、其他滋養食品亦不欲入口終日病苦纒綿、令人難堪(中略)拙夫曾患胃腸病、離床後、身體總覺不爽乃到藥房詢問、藥房中人告以常服『錠劑若素』定可奏効、於時買來如法服用之際病女亦欲嘗試、無意中投入一三片、並不見任何異狀、(中略)但該女對於『錠劑若素』在無意識中十分愛用、差不多拿此藥作餅乾點心、此種事實最初本無任何目的那知以後食慾增進、大便一日二三回亦甚通順、相沿數日大便已入常軌、元氣恢復血色轉佳病苦完全消除以後更無多病之事、是皆『若素』之厚惠也爲此登報鳴謝云云

衰老……乏嗣解決此問題只有現代

强壯補劑 勃而興藥片

是調整內分泌 正常化之良葯

有意想不到的 却病這樣快 是活爾蒙的効力
有意想不到的 頹唐能還少 是活爾蒙的効力
有意想不到的 服後能立子 是活爾蒙的効力
有意想不到的 性交生快感 是活爾蒙的効力

勃而興

圖中寓意

補腎聖葯 勃而興

功用 補腎壯陽 添精益髓 發育生殖 鞏固機能

主治 少年早婚 房勞過度 滑精早洩 陽萎不擧

凡由破身太早、手淫爲害、以致滑精遺精、精冷精清、子嗣缺乏、交換乏味、性慾苦悶、生趣索然、腰酸背痛、四肢乏力等症、可急服勃而興藥片立能恢復健康、添精益髓、誠爲補腎第一仙丹也 ●價目每瓶大洋二元

美人嫁於何人 美病嫁於何人

青年慾火中燒情不自禁愛美人得美病今凱幹氏空前未有之新發明凸淋斷根靈藥 巧拿淋丸

◇能治急慢性淋症
◇能治便白便血
◇能治睪丸發炎
◇能治久醫無效之疚白濁症因內中有三大之聖藥

(一)即純檀香油精SANTAL(二)沙婁兒SALOL(三)梅天靈藍METHYLONE BLUE此三種藥品均有利尿消毒、又合以殺菌滅淋、高貴藥品製造成丸、百醫百效、萬試萬靈、爲各國醫士、臨床用藥皆稱爲最新最妙良方也 每瓶國幣貳圓

以上二種良藥各省各埠中外藥店均有出售

總發行濱江省 泰華西藥商行

生之趣由來

吾人生存世上、本各有天賦之樂趣、豈可輕易放棄、然有幾人、能全無缺憾而享受此天賦之福哉、查其原因、要皆不講衞生及多病之結束也、

■腎病殺人 ■甚於刀兵

疾病中最可怕最損人者、莫如腎病、其殺人之多、較近年各處羅於刀兵者爲尤甚

腎病一除、則百病不侵、恢復生趣、庶幾有望、醫云、五人之中必有四人患此、如腰酸背痛風濕骨痛遺精便濁及便溺症等皆背病先兆、急宜洋意者也、更可慮者、有已患此病而不自知、至十分發作時、始覺其苦、然此時醫治已受無痛楚腎病之患眞不可輕忽也、

恢復生趣祗此一法

第威德補腎丸、爲補腎强身延年益壽之靈藥、爲恢復生趣之惟一聖品、服過者咸稱神效奇特、確能使服者如願以償欲享人生充份藥趣及百年高壽者盍速嘗試之、

▲第威德補腎丸各大藥房均有出售

滿洲國獨家經理 源來盛洋行 營口

最合理想的 地鋪

東洋リノリユーム

(油漆布)

目錄免費奉送

尤適旅館、應接房、洋屋、澡堂脫衣房、其他一般住宅之門廊、客廳、厨房、步廊等之鋪用、

各埠室內裝飾店、地氈鋪、家具鋪、均有代售、請就近接洽爲荷、

東洋リノリユーム株式會社
(母武利諸里)

營業所 大阪市東區瓦町二丁目三和ビル 電話北濱二〇六〇・三九一〇番
工場 兵庫縣川邊郡伊丹町 電話伊丹一・六九番
分店 東京市銀座四丁目三和ビル 電話京橋二五六四番

齒牙雪白 益增嫵媚

兜安氏固牙香膏

牙齒宜常保持清潔否則不獨有損美觀且因咀嚼不便或齒齦腐爛有引起内臟病症之虞兜安氏固牙香膏係上等原料所製成功能防腐除垢氣味芬芳無論老幼皆喜用之

上海江西路四八九號兜安氏西藥公司啟

各大藥房均有出售

臨時營業中之勃利線 突起撞車慘劇 死傷達二十人

剋下臨時營業中之勃利線四日午後一時二十分、於林口至烏斯渾之間、共上行之混合二列車、與下行之貨物列車、發生正面衝突、機關士坪井楠三、機關助手（火夫）藤永文、鳥羽八藏、及機關手山口喜代次等四名、立即斃命乘客中滿人十名即死、十數名負傷、路局接得急報後、急派第一第二次救援列車、馳赴現地、負傷者已收容於林口鐵路醫院中、目下正調查肇禍原因中、再該地現以徒步連絡、約於一兩日內、即可恢復云、

都邑計劃事業 會議研討

民政部土木司都邑科、鑑於我滿洲帝國肇基已將五載、幾百政令、無不突飛猛晉、而關於都市計畫事業、更應實事求是急待執行、不容稍勢或緩、故定於本月廿六日召開都邑計畫事業主任者會議、玆將其詳細情節列後、

一、期日本年十一月廿六日起三日間預定、
第一日指示事項
第二日注意事項及協議事項
第三日懇談會
二、出席者
一、各省土木科一名
二、各縣（都邑計畫事業執行）二三名程度
三、新京特別市工務處三名以內哈爾濱特別市都市建設局三名以內、奉天市工務處三名以內、

觀察所得借爲龜鑑 擇其簡易以次仿行
吉林李省長渡日歸來感言

吉林、熱河、黑河三省長渡日視察完畢、業於日前返京、各歸任地、吉林省長李銘書歸吉垣後、對本報記者談話如左、

敝人自滿洲建國以來、辦理地方行政已有五年之久、對於政治之改善及計畫、雖稍有進行、奈以才疏學淺而未諳先進盟邦之實際情形、致一切設施未能盡美盡善、竊引以爲憂、故久有觀光盟邦日本帝國行政機構文明設施藉以爲借鑑之願望、唯因新省制施行以來、努力於機構之改革、治安之確立、政務紛忙、未克如願、殊屬遺憾、幸自去年秋季肅正工作實施以後、地方行政稍見進步、各省治安亦漸確立、衆之中央當局亦頗希望各省省長之日本視察早日實現、遂決定吉林、熱河、黑河、三省長爲第一期、於十月二日由新京起程以一個月之期限訪問盟邦各都市並作行政之視察數年來之宿願竟得實現於今日、誠可謂最慰快而最榮幸之事也、盟邦日本政治產業等之興盛發達、乃係人所共知者、何待贅言、然其發達之程度非經實際觀察不能言其深奧、此次親臨其境詳爲觀摩、察其種種設施之完美、無不出於吾人所預料、除驚歎而外竟不敢輕讚一辭也、總之吾東亞得有如斯之先進大國、誠可爲吾東亞吐氣矣、詳考其發達之原因、不外手上下一致、即在位各當局愛民如子指揮得法、在下之人民忠君愛國努力向上、官民一致均有徹底之覺悟、數十年如一日不敢稍有懈怠始得達成今日之盛況、決非偶然者也、

此次經過之各名勝及都市下關、門司、嚴島、廣島、京都、大阪、名古屋、東京日光、箱根、橫須賀、霞個浦、奈良、別府等處、一處有一處之特色、利用天然之美景、加以人工之經營、無不盡美盡善、令人生羨而神醉、使之忘却此身仍在塵世也、生於此如仙境之民自無粗野之氣、知禮而可親心細而能事、誠最優良之國民性也、故所到之處無不受官民一致之熱烈歡迎、親切之引導招待、預爲計畫、以極短之時間得最大之收穫、故此次視察期雖僅一月、而所得之成績實有不可限量者亦基因於此也、

敝人歷來所得之知識、作爲模範、擇其簡而易學者、以次仿行、並請盟邦各界之權威者、時來吾國親加指導使日滿兩國之國民性日漸接近、融合爲一體、永爲東亞和平之中心、則此次之視察始不虛此行矣、

敝人欲談者萬端千緒、決非短時間所能盡、不過先將感想略陳、藉貴報之宣傳、對於盟邦朝野上下表示甚深之謝意耳、

欽定賜壽 熙太夫人八秩大慶

舊曆十月初四日（即國曆十一月十七日）爲熙宮內府大臣之太夫人鶴老太太八十壽辰、親友方面如沈參議、實參議諸氏、以太夫人年登大耋、猶且鶴髮童顏、步履康健、富貴壽考、堪稱國家瑞徵不可多得擬於大壽之日、奏請皇帝陛下舉行賜壽典禮同時盛大慶祝、爲太夫人祝嘏、惟太夫人慈善爲懷、儉德可豐、雅不願鋪張揚厲、驚擾戚友而熙大臣亦以順隨慈願爲主、但經族人金松喬艾撫華、欽續五、玉耕九、裕振民、慶素慨諸氏之堅請、且代爲籌備故訂祝嘏之日祇收各方祝賀文辭、及賀聯等物云、

市署計劃建築之新廳 增預算百五十萬

新京特別市公署之新修廳舍問題、業經當局籌議多日如既報其地址已選定爲大同廣場空地、目下與建設局方面接洽中、至於其建築費一節、原定爲九十萬、今又增加擬以一百五十萬元興修、其欵請政府補助一部份、將來修成後、并將目下散在於市內各處之友邦東京、大阪名古屋各都市之出張所、收容於該廳舍內、併請下次參加東京萬國歐林比克大會之諸外國人來京參觀、諒彼等來到時、睹其工程必能驚嘆佩服云、

自稱警署刑事 購買槍彈

【大連】本月一日正午、大連市浪速通火藥商阪本商店接一奇怪電話如左、余是大連日警署之齋藤刑事、因爲今日法院來有防彈背心、將舉行射擊試驗之、請於午后三時許、送手槍一號及二號者各一及各帶子彈百發送至法院勿誤云云、該商據此、即如數送去、然法院不知此事、謂無人定購、至於電話云云、更不知之、該商見此、只得俱實呈報大連警署、該署正搜捕犯人中、

體育聯盟將舉行 滿日連絡會議

滿洲國體育聯盟、以日本對滿事務局鈴木武氏（日本體育協會職員）不日來滿、定於十三日午後一時、在大和旅館會議室、招集全國各方面體育關係者、舉行滿日關係者連絡會議云、

生命體操講習會 專家巡行講演

滿鐵運動體操部、爲研究健康之眞髓、玆擬定於本月七日、午後四時半、至六時在新京西廣場小學校、主辦生命體操（眞體育）講習會、并將請東京三橋體育研究所長、三橋喜久雄先生、及該所理事紅林武男先生、南雲敏夫先生、擔任講師、希望參加者、免費至滿鐵新京事務局社會係報名、

講習地址及日期
十一月六日 奉天千代田小學校
七日 新京西廣場小學校
九日 撫順東七條小學校
十日 安東大和小學校

六年繼續事業 奉垣建十八小學校

奉天市公署、目下正傾注全力、以圖教育刷新中、尤以對於小學兒童之教育、更不遺餘力、力求進展、其現下市立小學校之收容能率、僅不過爲全市所有兒童百分之四〇、較哈爾濱及新京偉處、頗多遜色、故擬定自康德四年度起、六年間、新建小學十八處、而前四年、先以八十四萬二千元豫算完成三校云、

市醫辦事規程 不日制定

新京市立醫院業已開辦、但關於辦事規程、尙未制定市當局爲措置適當計、現已將該院分科股辦事規程及醫院長代決規程制妥、約不久即可公佈施行云、

圜部部隊 剿匪狀況

據奉天圜部部隊本部發表在寬甸、鳳城、本溪各縣東北地區掃蕩中之牛島、山口兩部隊、在各地擊破匪團、頗獲相當之效果、其最近剿匪狀況如左、

△山口部隊之寶多部隊、會於十一月二日上午八時頃在本溪縣第三區浦石河附近、探知共匪黃錫山、老北風之股匪約二百名結集如是由二日夜半開始行動至拂曉包圍該匪團加以猛擊、交戰實及三點三十分鐘、予匪莫大打擊、匪遂四逃、是役我方戰死一名、負傷一名、其氏名如左、

名譽戰死上等兵長谷川勝
負傷 同 庄司壽

敵匪死九名、我方奪回肉票四名、並得鹵獲品多數

△十一月三日、在鳳城縣、寬甸縣、本溪縣掃蕩中之牛島部隊福山隊、於午後四時許、在鳳城縣第二區梨樹甸子、瞥見程斌匪約百五十名、遂行急追交戰一點半鐘、與匪一大打擊匪遂潰走、是役我方負傷四名（該負傷者、以飛機四日收容於奉天衞戍病院）敵匪之損害頗重、

△爲協力牛島部隊之小林、渡邊兩隊於二日午前二時由寬甸縣第五區馬河子出動之奈良隊、於午后五時方擊退、該隊於三日午前十時三十分歸還馬河子矣、是役我方之損害、戰死一名其氏名如左、

步兵上等兵 金恭耕治（原籍崎玉縣北企郡宮前村出身）

敵匪之損害甚多云云、

法院旁聽錄（下） 五年四易其夫 及今又遭棄養

問、你今年卅二歲是頭次、和申福堂結婚嗎？
答、不是、
問、你從前嫁過人嗎？
答、嫁過人、死了、和申福堂算是再醮、
問、你男人在事前是知道的嗎？
答、都說明白的、說好還帶這孩子去（言時以手指身旁携帶約七歲之幼童）
審至此、推事繼向被聲請人申福堂訊問、
問、你叫什麼？
答、申福堂、
問、那兒人？
答、河北、
問、多大年紀？
答、三十七歲、
問、做什麼職業、
答、手藝人、木匠、
問、現在住在那兒？
答、在新京特市交通公司做工、就在那兒浮住、
問、申李氏是你的女人嗎？
答、是、
問、不是由李萬海作媒人你們在本年七月正式結婚的嗎？
答、是、
問、既然是明媒正娶、你現爲什麼不活養她呢？
答、是她自已不安分、成天溜躂街、
問、現在她向法院起訴請求和你同居、你的意思怎樣
答、她太不守婦道、成天逛街、並有嗜好、抽大煙、抽白面、我的東西都給賣的賣、當的當了、她自已的網大衣也給當了、連我的眼鏡她也偷着給賣了、並且還在外邊跟着旁的男人胡扯、所以我不能養活她、
李氏突從旁押言道『你看見我和旁人胡扯了嗎？不是你不給我房子往、我能盡上街嗎？
推事繼論謂『本日係調解庭、如果兩方能和意說和、仍舊回家好好過日子、申李氏從此不要再常上街去申福堂也趕緊給她租房子、好好過日子嗎你們就好好回去、申福堂、你的意見怎樣
答、她能夠好好過日子、不抽白面、我就給她租房子
推事又向申李氏問『你怎樣？』
答、我並沒有抽白面、他能好好養活我、我爲什麼不好好過日子呢？
推事稱『那麼你們還是好好回去過日子吧不要打官司了』推事語畢、聲請人、被聲請人双方均緘默無言、推事乃重復問說『申福堂、你願意給她找房子、好好過日子嗎『好吧』推事又向申李氏曉諭『你以後要好好回過日子、你成天跑街抽大煙、人家當然不養活你的』
審至此推事遂宣諭本案和解成立由書記官宣讀調解之結果稱『被聲請人申福堂仍與聲請人申李氏同居、自康德三年十月三十起被聲請人供給聲請人衣食住、調解費用各自負擔』令双方劃押後遂宣告退庭、臨退庭時申李氏携帶之八齡幼兒突向乃母稱媽媽、還回你別總上街去走你總上街去、人家就不養活咱們了、語下不失天眞、而至理俱在、記者亦不禁爲之凄然而笑、

首警日系中級官吏 將有更動

首都警察廳、前以收回治外法權在邇、會更迭各科長用以整備上層部之陣容、玆復爲發揚警察精神、增進事務能率、不日擬將本廳及各警察署之警務主任級警長巡官、及日系中級官、大行更動、目下正在準備中云、

說明商租權整理法 地整局招懇談會

新京地籍整理局、於四五兩日、在日滿軍人會館、招集各國各省市土地主務者、舉行會議、討論關於九月二十一日所公佈之土地商租權整理方案、出席者各省公署代表各一名、及新京特別市關東軍、大使館、總務廳、民政部、財政、司法、蒙政各部、協和會、及整理局各方面代表、共三十餘名、四五兩日之會議席上、說明商租權整理法、及申請手續、以及對與此有關係法規之問答、五日繼續懇談商租權之整理及申請機關等、於正午、此亘兩日之會議、遂告終了云

本社主辦懸賞募集土產品 當選揭曉 一等爲『芝麻糖』

本社主辦之新京土產品懸賞募集、對於應募品之審查會、四日午後一時、於新京驛前大興公司土產品陳列所內舉行、出席審查員、有實業部工商司伊藤技佐、大阪府立貿易館新京分館井岡技師、滿洲博覽會事務所阿部大興公司土產品陳列所米良主任、觀光協會網川主事、大新京日報社稻葉營業局長及本社記者西村二三彥等人濟濟一堂、應募品中、有陶器、織物、點心、鹹菜等頗多、均爲苦心製造、聚精而成品之條件者、即關買及餽贈容易、價廉且充分具備新京彩色者多件、其他雖不乏佳作、甚有優於當選品者、然多以違反此次募集土產品之本質、或市上已有相似品售賣、或內容尙須改善等原因致不得已而割愛、玆將當選各品、詳列於左、

一等（一名）獎品…獎金三十元、獎狀銀盾一個及人形一個、當選品『芝麻糖』新京東六馬路小河正善、

二等（二名）獎品…獎金各十元及獎狀絨毯子、玉石獅子一個、當選品『點心』新京東三馬路四十八號賀固勳『地花』新京崇智路百十號八卷忠雄

三等（三名）獎品…錫製酒器及人形『黃麻織』大連黃金町三八南滿工藝社鈴木新兵衞、當選品『滿洲樂土芙蓉盂』新京西三馬路申仲銘『炒紅菓』新京東六馬路一號富鴻生

四等（四名）獎品…各銅製茶壺及昭陵土鈴當選者『高粱燒酒』新京頭道溝積德泉燒鍋無限公司『吉豆粉』同右『杏梅餅』新京興安大路秋山堅太郎『松菓糖』新京東二條通五十号削完再關於右列之當選應募品於十五日、在三中井百貨店開始陳列云、

記者於散會後、往訪當選者小河氏於其自宅、蒙其欣然欵洽、並談話如左、『余此次當選一等、實爲夢想所不及、余此次應募、不過試爲之耳、余初思新京特嗜購滿人所造物品、故余選出其中日人最喜歡者、略加模擬而爲之、實不足以當大識者之一顧耳』

都門瑣聞

柿子上市多

柿子一物、乃秋冬之最佳果品、對於人之身體、亦頗有益、故一般人士多喜食之本市自入秋以來、柿子上市甚多、售價不昂邇日來、街市担挑賣柿子之小販、肩踵相接、愈見增多、其零售每斤、約在八分至一角二三分不等、實爲往年所少見云、

行竊不體面

胡濟生者、年十七歲、吉林省永吉縣人住本京東站、以木匠爲生、現於鐵路工廠、充當工人、胡某因收入不豐、爲經濟所迫遂起異念、前後由工廠內竊取十餘次、玆因事機不密、爲工廠當事者發覺、當即通往警所究辦矣云、

丟了一個肺

五日午後二時頃、有一賣羊肝羊肚者、正在應酬顧主忙於交易之際、忽爾發覺丟失牛肺一個、尋找多時、亦未得獲、想係爲附近徘徊之鴨啡鬼所竊、但以其價值無多、遂即自認吃虧而已云、

鋪修殘缺路

東六馬路東頭、長通路永長路等馬路、早經鋪修竣事、路面甚爲平坦、但於上述各馬路交叉處之附近角隅、仍有殘缺不整之土路、非特有碍交通、且於市街觀瞻上、亦頗有關今市當局、爲整頓市政、故將該處、鋪修柏油馬路現適在進行工作云、

屋內竟失盜

北市場恆盛鐵工廠經理趙九德（三十七歲、山東濟陽人）於四日晚自頭道溝辦事歸來、大氅囊中帶有國幣百元、就寢時即將大氅卸下掛於墻上、迨翌晨（五日）掏取該欵時、竟空空如洗、丟失耶！被竊耶！自未從知、遂報告四馬路警所、請爲查究云、

警署檢舉 人道教新京支部

自日本政府當局撲滅怪教大本教滿洲各地支部以來、關東局繼續調查類似宗教團體、以徹期底掃蕩勿害人羣近對『人道』之教團總部在大阪、稱有信徒六十萬、滿洲各支部有信徒五萬者、極秘密偵察其內容、因其教義及活動狀況、已暴露多處疑義關東局乃令管下各警署、徹底糾正、五日午前八時半起舉行全般的大檢察云、該新京支部有信者二千餘名、經當局查明有幾多不法行爲、違反醫師法及渡邊支部長之猥褻行爲、既得確證乃於五日午前八時半、由豬苗代署長自爲總指揮、而岡田高等係主任、率菊地、塔尾兩警部補、及特高警察隊員四十餘名、分乘汽車五輛馳赴曙町三丁目該教支部嚴搜家宅、將信徒名簿、金錢賬目證據文書等、載滿兩載重汽車、帶同支部長渡邊正雄以下教師數名、於九時廿分運回警署、目下嚴行祭訊之下、除教義等可疑件外更有信仰方法、亦屬荒唐無稽之證據、因之有查訊一般信徒之必要、聞新京警署、因有確證、故一俟調查竣事即將出以斷乎手段、解散藉敎騙世之『人道』敎團體焉

天象

十一月六日 溫度 最高 一〇度二分 最低 零下一度五分
十一月七日 西風 晴後陰

大同報社廣告部 電話 二‧二〇九六

新民戲院戲價減低聲明

敝社爲紀念二重放送開始特不惜鉅資由平聘到著名劇團言菊朋胡菊琴等一行登台獻藝玆爲觀客經濟起見特將戲價減低如左、

早場 包廂七元 池坐九角 邊坐三角
晚場 包廂十二元 池坐一元二角 邊坐四角
（言胡等早場無戲時仍以舊價售票）包廂一元五角池座二角邊座一角五分

電電會社社員俱樂部啓

電信電話株式會社
二重放送開始紀念
聘言菊朋演劇 —地址新京戲院—
十一月六日第六日劇目
晚場（早場堂會）
孫盛文 言菊朋 胡菊琴 裘盛戎
孝 忠 傳（六月雪）

各地商況 十一月五日

◇金銀◇

中銀收買價格（每公分）	三圓五角
產金價格	一一五二元七〇
上海標金	二元二九三
海關金單位	一三〇圓一〇
新京足金每兩	一圓七〇
新京紋銀每兩	[illegible]

◇匯兌◇ 滿洲中央銀行總行行市

上海（每百元）	九八圓〇〇
天津 同	九八圓〇〇

◇特產◇

●大豆（百斤鈔價）

	▲大連▼	▲新京▼（每石鈔價）
帶皮	五、九〇	……
十一月卯	五、八〇	四、九七
十二月卯	五、八四	五、〇〇
一月卯	五、八四	……
二月卯	五、八六	……
三月卯	五、九二	……
現貨妥	妥…車	妥…車

●高粱（同前）

	大連	新京（同前）
現貨	……	……
十一月卯	三、八五	……
十二月卯	……	……
一月卯	三、八一	……
二月卯	三、八五	……
三月卯	……	……
現貨妥	妥…車	妥…車

▲哈爾濱▼（六十公斤國幣價）

	●大元	●小麥
十一月卯	四、〇九	六、四九
十二月卯	四、〇三	六、五五
一月卯	四、〇一	六、六〇

●新京城內米糧現行

紅粱	一元三
林米	一元九
小米	三元〇
粳米	四元二
吉豆	三元四
小豆	三元〇
稻米	五元〇
元豆	二元七

◇新京零賣物價◇

豆油	二角八
麵粉	三元五
香油	四角四
冬瓜	五
黃花魚	一角二
鯉魚	一角
豬肉	三角六
牛肉	三角二
羊肉	三角八
豆角	五分
白菜	三
韮菜	三
桃	一角六
洋梨	一角六
李子	一角
苹果	一角

股票公債 吉興株式店 新京永樂町三丁目八番地 電話（三）五五七二番

各地股票市況

●東京股票（短期）

東新	開盤 [illegible]	高價 [illegible] 低價 [illegible] 大引 [illegible]
鐘新	開盤 [illegible]	高價 [illegible] 低價 [illegible] 大引 [illegible]
滿鐵	開盤 [illegible]	高價 [illegible] 低價 [illegible] 大引 [illegible]
日產	開盤 [illegible]	高價 [illegible] 低價 [illegible] 大引 [illegible]
大新	開盤 [illegible]	高價 [illegible] 低價 [illegible] 大引 [illegible]

●大阪股票（短期）

大新	開盤 [illegible]	高價 [illegible] 低價 [illegible] 大引 [illegible]
鐘新	開盤 [illegible]	高價 [illegible] 低價 [illegible] 大引 [illegible]
東新	開盤 [illegible]	高價 [illegible] 低價 [illegible] 大引 [illegible]
日產	開盤 [illegible]	高價 [illegible] 低價 [illegible] 大引 [illegible]
日魯	開盤 [illegible]	高價 [illegible] 低價 [illegible] 大引 [illegible]

●大阪股票（長期） 大株、大新、鐘紡、鐘新 開盤 [illegible] 大引 [illegible]

●大連股票（長期） 五品、先限、豆新、錢鈔 開盤 [illegible] 大引 [illegible]

●大連股票（短期） 日二、滿二、東鐵、錢新、豆鈔、五新、品 開盤 [illegible] 大引 [illegible]

●奉天股票（短期） 滿東、東新、大新、日取、新日、五產、豆品、日新、新參、鐘郵、滿新、滿毛、優先、滿鐵、二乙、電化、同拓、東木、滿興 開盤 [illegible] 大引 [illegible]

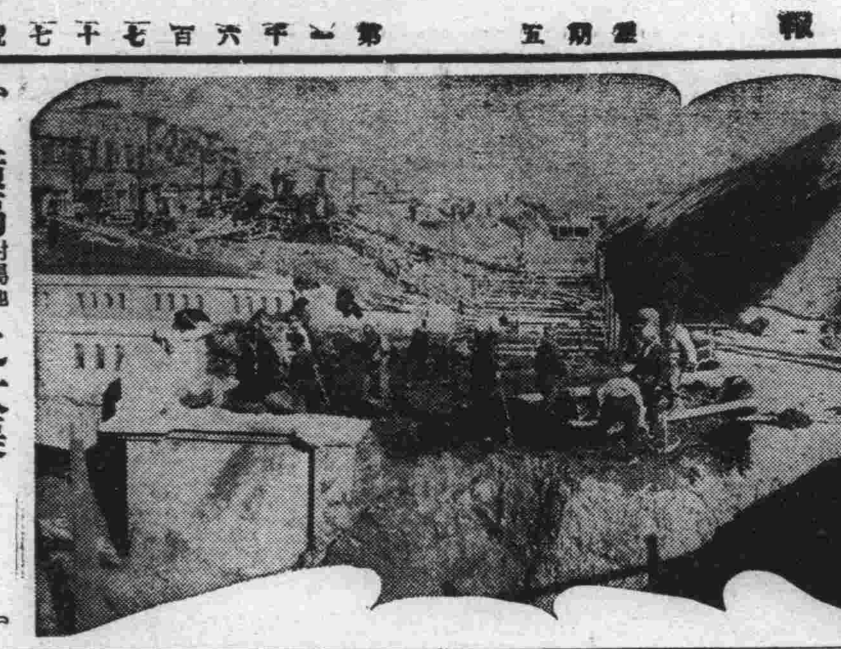
（右方照片即一條通橋附近改修暗溝工作情況）

橫隔附屬地與城內之大渠 亟事改築暗溝

新京自西公園至日本橋間、橫貫頭道溝之大溝之改修暗溝工事、頭道溝地方當局、豫定至明年秋季止竣工、目下正督飭人夫、積極工作中關於將來於此溝上、所擬建築新市街之樣式、及煖房裝置等、本月二日、已由滿鐵事務局、與土地借主間、舉行協議會矣云、

大阪商船行輪
●開往門司神戸大阪 開上午十時
烏蘇里丸 十一月六日
亞米利加丸 十一月七日
吉林丸 十一月八日
夏德露丸 十一月九日
貝格爾丸 十一月十日
●開往三角鹿兒沖繩 開上午
貴州丸 十一月 日
●開往天津
日東丸 十一月十一日
●船票發售 滿鐵國鐵主要各站各埠日本國際觀光局
▲車船連絡往復票火車減二成輪船減一成通用日期限兩個月▲在大連購買神戸門司間往復票時回路運費減二成通用期間參個月
●專屬貨物代辦處 各地國際運輸會社
大阪商船株式會社
大連支店(電話2一二三二)
新京事務所(電話三一三二六)
奉天事務所(電話四〇八九)
哈爾濱事務所(電話七一〇二)

日本郵船行輪
●開往橫濱 勝浦丸 十一月六日
●開往李浦 豐岡丸 十一月八日
●開往漢堡 水戸丸 十一月八日

近海郵船行輪
●開往營口 天山丸 十一月六日
●開往天津 新潟丸 十一月 日
●開往長崎鹿兒島 千歲丸 十一月十日
●開往基隆高雄 岩手丸 十一月十日

朝鮮郵船行輪
●營口青島仁川 會寧丸 十一月十日
●開往仁川長崎鹿兒島三角 錦江丸 十一月八日
前記輪船出口時日因天候關係或有更變
●朝鮮鐵路各站以及本行輪船經過各口可裝與滿鐵連絡之貨物有上記△記號者純係貨船不售客票並可發行前年連絡提單代賣海圖及航海路誌
近海郵船株式會社大連代理店朝鮮郵船株式會社大連代理店△大連市山縣通一八一
日本郵船會社大連出張所 電話2・三〇九2・六四〇
專屬貨物代辦處船票代賣處 丸二商會 電話2・六七三 各地之日本國際觀光圖

阿波共同行輪
●開往芝罘威海衛仁川下午 卅六共同丸 十一月十一日
●開往芝罘 十八共同丸 十一月八日
●開往天津 長山丸 十一月八日
本會社代辦山東鐵路及朝日路辦理各種運輸一切事務
大連市山縣通
阿波共同汽船會社 電話2・五〇〇一

大連汽船行輪
●開往青島上海上午十一時
奉天丸 十一月八日
青島丸 十一月十一日
大連丸 十一月十四日
●開往龍口
龍平丸 十月 日
●開往天津
天津丸 十一月 日
●開往基隆高雄(載客)
山西丸 十月二十日
山東丸 十一月九日
●開往敦賀新潟伏木(載客)
河南丸 十月廿一日
河北丸 十一月十一日
大連市山縣通
大連汽船株式會社 電話2・七二三一
日本國際觀光局中國旅行社

發明

德國醫界泰斗施泰乃哈博士

最驚人之發明、用强壯動物精腺移植於人體、使受術者重返幼年時之雄壯精力是即所謂返老還童術也、惟此術功力玉暫、所輸入之『荷爾蒙』一旦被人體利用淨盡後即失其効用矣、故學者主張自動物精腺內提煉其有効成分以供藥用、此種抽出質、科學上名之曰『青春腺』即理想中之返老還童劑也、有因受環境刺激人事變遷未老而先衰者、則可藉『青春腺』恢復其固有之精神、使病者轉弱爲强得盡天年也、服藥後精神逐漸增强、精液愈臻濃厚、而陽萎不舉、甫交即洩諸衰弱病象亦隨之消失矣、凡有乏嗣之憂者苟能耐心服用、不難夢占熊羆、洵强精種子之聖藥也、

主治

男子未老先衰、陽萎不舉、遺精早洩手淫過度生殖器發育不全、記憶力不良、頭暈目眩、四肢無力、氣虛貧血、神經衰弱、老年精衰、形容枯瘦、消化不良等症、女子經脈不調、經脈閉止、子宮寒冷、赤帶白帶、行經腹痛腰酸腿疼、久不孕育、容顏枯老、及流產虛癆等症、

德國奇藥 青春腺 男女分用

區別 男性用、係用男性動物內分泌液製成、女性用係用女性動物內分泌液製成、

贈送 大盒定價五元買一盒送一盒 一打五十元、小盒原定價二元現照五扣只售一元一打十元、

外埠代理列後
新京中興藥房、義和謙、中西藥房、五洲藥房、中法藥房、大連華泰藥房、吉林五洲藥房、旅順大德堂、千金寨信仁堂、奉天金城藥房、新新藥房、哈爾濱寰球藥房、華美藥房、承德全富興、赤峰道生藥房、安東瑞祥泰、東益增遠、遼陽義和堂、洮南德慶仁、孫台德祥厚、江省德泰盛、營口中西藥房

滿洲國總代理駐新京四馬路口
上海哈德洋行

青鳥化粧品

"化粧後的美能使人錯認另是一個人"

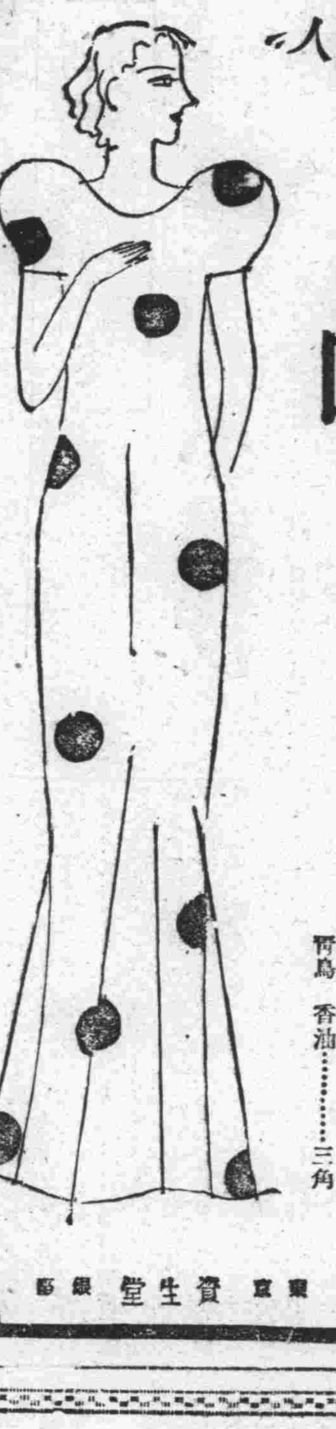

任何化粧品・只看外面・不能得其眞相・一經使用則良否立見・青鳥化粧品者・能使閨秀得到滿意之上品也

青鳥 香水……五角
青鳥 無油質雪花膏三角
青鳥 水白粉……三角
青鳥 粉白粉……三角
青鳥 頰紅、口紅…三角
青鳥 波馬多油……三角
青鳥 香油……三角

東京 資生堂 銀座

G—TAK

普濟醫院

開業 陽歷八月十五日

產科 婦人科 內科 小兒科

院長東京女醫學士 于鳳雲
電話二一一七二三番
住址 新京大經路民政部後二緯路口九四、

廣告

大阪高津表門筋

神效並暢銷
七ふく ひゑくそり
(七福牌 清瀉百毒丸)

主治 去頭火上昇通大小便 瀉梅毒癩病各種毒症

藥價 半禮拜服金廿五錢 三禮拜服金一圓卅錢
一禮拜服金五十錢 五禮拜服金二圓
寄費 金四十二錢

祖傳七福牌正舖伊藤長兵衛

振替大阪九七三・電南七二九

外治內病 消積靈

不用針灸服藥刀割之苦腹中積塊、癥瘕自消除

此藥在平津行消數十年、純用攻破之法、男婦老幼、氣塊、食塊、寒塊、血塊、癥瘕、凡積聚以及婦女、乾血癆、石瘕、腸覃、腹中積塊、經閉多月不通、腹硬如鼓、日夜疼痛、逐日增大、毛孔逆入產後瘀血、東成形、胎死腹中、由大小便速下、所照方、配製、由於血瘀凝結、不論男女、化而急下、此藥、不使用、作為三切三清、保癒、病症、速由不苦、誤事、切要、△定價、大劑現洋八元、中劑現洋六元、小劑現洋四元

外埠函購郵費二角並說明書備索
天津第四期考取第一名醫士 李子久發明
四川麝香批發零售
敝號近由四川新到大宗麝香零整批發價格從廉惠顧諸君認明地址是幸
哈爾濱獨家經售處道外桃花巷街 閻氏藥房 上樓

酬報各用戶

承購壹角包均送 流綫型藥盒

主治
胃口不開 消食積不
心身過勞 吐瀉瘧疾
胃火脘疼 口火氣臭
惡心嘔吐 精神鬱結
船車暈醉 頭痛目眩

總經理處 大連市浪速町 日本賣藥株式會社仁丹部
分銷處 奉天市加茂町・哈市八站南馬路

各地均有出售

總發行 日本・大阪 森下博大藥房

實業部批准 註冊商標
玫瑰仁丹大發售

純良無鉛

双美人牌花粉

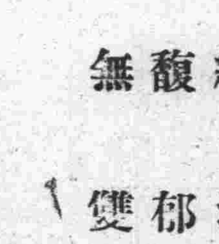

質料純潔 芬芳馥郁 艷麗無雙

流行美的白色 青春美的桃色

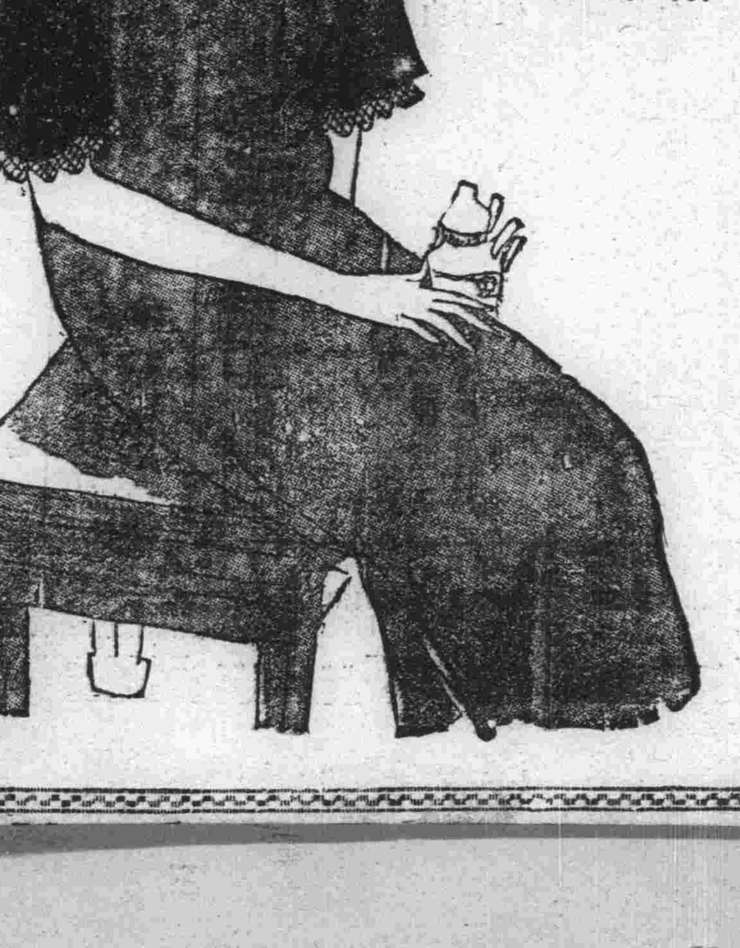

東京・大阪 中山太陽堂謹製